Banco de Cochabamba
De Cochabamba su banco
B de C

PRESENCIA

MATUTINO FUNDADO EL 28 DE MARZO DE 1952
AÑO XXV - N°. 6.556 - LA PAZ, BOLIVIA, LUNES 6 DE SEPTIEMBRE DE 1976 - 12 PAGINAS - $b. 2.00

Banco de Cochabamba
Su corresponsal en todo el mundo
B de C

Bolívar goleó a Santa Cruz y ya es campeón paceño 1976

Bolívar se consagró ayer campeón del torneo de Primera "A", tras su espectacular victoria frente a Mariscal Santa Cruz por 6 a 1. Pocos esperaban una definición tan categórica, pero lo cierto es que los celestes fueron muy superiores a los "militares" y los golearon, inclusive sin producir una actuación al cien por ciento, porque la realidad es que Bolívar, sobre todo en el segundo tiempo, acusó altibajos.

Se demostró una vez más que cuando un equipo tiene jugadores hábiles, sobre todo en ataque, es capaz de definir un encuentro y también llegar a la goleada. Todo fue cuestión de que se encontraron Mezza, con Aragonés y Morales, para que la defensa de Mariscal Santa Cruz se pusiera en apuros, y quedara totalmente descontrolada. Así llegaron los seis goles con que el plantel bolivarista logró el título 1976, aún faltando dos partidos más para cerrar su campaña.

Hasta los 15 minutos del período inicial, se puede decir que el partido fue parejo. Con Bolívar dejándose llevar al juego del rival, y con Mariscal Santa Cruz desordenando acciones. Se jugó es cierto, con intensidad, pero sin calidad en esos primeros 15 minutos. Después la cosa fue cambiando radicalmente. Bolívar fue asentando su rendimiento y pasó a ser dominador neto, hasta obligar a Mariscal Santa Cruz a defenderse íntegramente, sin darle chance para ensayar ataques a la zona de los celestes.

A los 25 minutos, Mezza aprovechó un desborde de Morales por la derecha, para acomodar un matemático pase que recibió Mezza para bajar la pelota con el pedcho y despedir un remate lejos del alcance de Torres. Un gol de buena factura. Con ese gol, comenzó a afirmarse mucho más Bolívar, y Santa Cruz lejos de reaccionar, se entregó de lleno a una acción meramente defensiva, ya que el dominio bolivarista era intenso. Así llegó el segundo a los 30 minutos cuando Aragonés remató lejos del alcance de Torrez, y tres minutos después el tercero con el propio Aragonés como protagonista con remate cruzado desde fuera del área ante la mirada de Torrez. Sobre tdo en el segundo gol, el arquero de Mariscal Santa Cruz estuvo mal, porque ni intentó la estirada. Cuando ya iba a finalizar la primera etapa, a los 43, Cañielas marcó el único tanto de los albicelestes al aprovechar un rebote en el arquero Jiménez tras remate de Barreiro.

El ritmo de juego bajó en los primeros 20 minutos de la etapa complementaria, con Bolívar pareciendo contentarse con el 3 a 1, y con Santa Cruz impotente para volcar la fisonomía del cotejo. Después, llegó la goleada. Sobre los 30 minutos Morales remató desde el borde del área, y convirtió el cuarto. Luego a los 34, el mismo Morales anotó el quinto y a los 46 el sexto, en una jugada en la que gambeteó al arquero Torrez y se dio el lujo de introducir la pelota en el arco con la cabeza agachándose, a ras del suelo. El puntero derecho culminó de esa manera una muy buena actuación en la fase ofensiva de su equipo, encontrando la ruta del arco que no se había mostrado propicia en otras ocasiones.

El 6 a 1 se concretó sobre bases ofensivas de habilidad de los delanteros bolivaristas frente a una defensa que se descontroló notablemente y exhibió fallas que comenzaron por el arquero Torrez, que ayer estuvo bajo.

Victoria inobjetable que premia la labor superior de los bolivaristas, que ahora ambicionan el título de invicto cuando todavía le faltan dos encuentros para finalizar el campeonato.

Los mejores valores fueron Morales y Concha. Calificación del encuentro: 5, bueno, más que nada por la intensidad de las acciones y por los chispazos de calidad que ofreció Bolívar. La actuación del juez Rivero: correcta. El juez tuvo que lamentar que un petardo estallar en un muslo pero felizmente sin consecuencias mayores. Creemos que se debe prohibir terminantemente la utilización de petardos en las canchas de fútbol, tal como ocurre en otros escenarios del continente.

Bolívar 6
Mariscal Santa Cruz....1

Juez: Javier Rivero

Fecha: Domingo 5 de septiembre de 1976.

Estadio "Luis Lastra"

Recaudación de $b. 196.965 pesos bolivianos por la venta de 9.132 entradas.

Bolívar (6).- Jiménez; Vaca, Troncone, Baldivieso, Solórzano, Lird, Morales, Aráoz, Mezza, Aragonés y Lugo. Alterno, Juan Carlos Fernández.

Mariscal Santa Cruz (1).- Torrez; Tapia, Hinojosa, Concha, José Gonzales, Mariscal, García, Cañielas, R. Gonzales, Dalmazzone y Barreiro. Alterno Mirabal.

GOLES: Mezza 25', Aragones 30' y 33', Cañielas a los 43' del primer tiempo, Morales 30', 34' y 46' del segundo tiempo.

MEJORES VALORES: Morales y Concha.

CALIFICACION: 5

ACTUACION DEL JUEZ: Correcta.

BOLIVAR CAMPEON 1976.- Faltando dos fechas para terminar su campaña, Bolivar ya es campeón Parados: Jiménez, Baldivieso, Troncone, Solórzano, Vaca y Lird. En cuclillas. Morales, Araoz, Lugo, Aragones y Mezza.

GRAN REMATE DE GOL.-Aragonés en plena acción de disp hacia la valla de Tórrez para anotar el tercer tanto de celestes. Obsérvese el vigor y la dinámica en la ejecución remate. Mariscal a su lado, quedó estático.

Fútbol brasileño

BELO HORIZONTE, BRASIL SET.5 (AFP) - Atlético Mineiro se impuso hoy aquí a América de Minas Gerais por un gol a cero en encuentro correspondiente a la tercera jornada de la serie "D" del campeonato brasileño de fútbol de primera división.

Los demás encuentros disputados hoy finalizaron así:

SERIE "D".- En Aracajó, Confianza uno, Londrina cero; En Campos, Americano tres, Mixto dos; En Campo Grande, Operario uno, América de Río uno.

Posiciones en Primera "A"

EQUIPOS	Pj	Pg	Pe	Pp	Gf	Gc	Pts.
Bolivar	16	14	2	0	37	8	30
The Strongest	16	10	5	1	32	10	25
Mariscal Santa Cruz	15	8	4	3	21	14	20
Municipal	15	7	3	5	27	24	17
31 de Octubre	15	6	4	5	20	17	16
Chaco	15	6	2	7	26	28	14
Olympic	14	3	5	6	13	21	11
Ferroviario	14	2	4	8	15	24	8
Always Ready	15	1	3	11	16	35	5
Figaro	15	1	2	12	7	33	4

PROXIMA FECHA: Olympic vs. Always Ready. Chaco vs. Municipal. Bolivar vs. Ferroviario. 31 de Octubre vs. Mariscal Santa Cruz.

Tony Mundine ganó a Víctor Attioor

ACCRA, SET 5 (AFP)-El semipesado australiano Tony Mundine conservó su título de campeón de la comunidad británica de la categoría al derrotar hoy aquí a Victor Attioor (Ghana) por detención del árbitro en el noveno asalto.

El ghanes empató con su adversario valientemente durante los seis primeros rounds pero recibió una furibunda serie en el rostro en el séptimo asalto que lo puso al borde del nocaut.

Mundine se dedicó entonces a desmoronar a su adversario que fue dos veces a la lona hasta que en el noveno asalto el árbitro decidió detener el combate que se convertía en una masacre.

M. E. Bueno eliminada en F. Hills

FOREST HILLS, EE.UU., Set 5 (AFP).- La brasileña Maria Ester Bueno fue eliminada al perder contra la norteamericana Rosie Casals 7/5, 6/1 en la quinta jornada del torneo de tenis de Forest Hills, en la tercera vuelta de individuales femeninos se disputó hoy.

En individuales masculinos, el sueco Bjorn Borg ganó fácilmente al británico John Lloyd 6/3, 6/3 y el norteamericano Brian Gottfried al argentino Tom Okker 6/2, 6/2.

Gottfried y Borg se encontrarán en octavos de final.

La norteamericana Chris Evert, cabeza de serie número uno batió a la británica Glynnis Coles 6/0, 6/0.

Otros resultados de hoy en individuales masculinos, tercera vuelta:

Frew McMillan (Sudaf) batió a Trey Waltke (EE.UU.) 6/4 6/1; Colin Dow Beadell (ROD) ganó a Bob Lutz (EE.UU) 7/6 6/2;.

Individuales femeninos, tercera vuelta:

Virginia Ruzici (RUM) batió a Ingrid Benzer (SUE) 7/6 6/2; Sue Barker (GB) a Helen Gourlay (AUS) 6/4 6/0; Kathy Kuyendall (EE.UU) a Olga Morozova (URSS) 6/2 6/3; Rosie Casals (EE.UU) ganó a María Ester Bueno (BRA) 7/5, 6/0; Beth Norton (EE.UU) a Lea Antonopolis (EE.UU) 6/1, 6/4; Marcie Louie (EE.UU) a Jackie Fayter (GB) 6/4, 7/6; Wendy Overon (EE.UU) a Ann Kiyomura (EE.UU) 6/1, 6/2.

EL FESTEJO.- La vuelta olímpica no se produjo ayer tras el triunfo ante Mariscal, pero este fue anticipo para saludar a las tribunas adictas. La vuelta olímpica será el próximo domingo ante Ferro.

San José logró título del campeonato orure

ORURO, 5 (ESPECIAL).- San José logró el título de campeón orureño de fútbol tras su empate de 1-1 con Miners Japo.

El elenco "santo", volvió a lograr el halago del título pese a que cumplió una campaña discreta. Miners Japo comenzó ganando el cotejo desde los 46 segundos de iniciado el cotejo. Posteriormente empató San José.

En el cotejo de primera hora, Deportivo Ittos igualó 0-0 con Enaff.

SANTA CRUZ, 5 (ESPECIAL).- Destroyer venció 4-3 a Guabirá en el partido central jugado en el estadio departamental. Blooming superó a Ayacucho de Cochabamba por 2-0.

COCHABAMBA, 5 (ESPECIAL).- Petrolero goleó a La Bélgica de Santa Cruz por 6-2. Fue un cotejo donde el elenco del Valle impuso su neta superioridad. Aurora derrotó a Bata de esta ciudad por 3-0.

SUCRE, 5 (ESPECIAL).- Stormers logró una categórica goleada sobre Magisterio (partido correspondient torneo de la Asociación d ciudad.

Fancesa y Junín empa a cero goles por bando.

Borg superó tenis a Llo

FOREST HILLS, N YORK, 5 (AP).- El sueco Borg, preclasificado en se lugar jugó hoy un tenis impecable y venció al bri John Lloyd por 6-3, 6-3 tercera vuelta del torneo a de los Estados Unidos.

El norteamericano Gottgried, preclasif decimoquinto, también av la cuarta ronda con una v de 6-2, 6-2 sobre el holande Okker, subcampeon del torneo abierto de los E Unidos realizado en 1968.

La británica Sue F preclasificada en noven en la división femenina (con facilidad a la aust

Autoridades portuguesas

Atribuyen a un huracán el accidente del avión venezolano en Las Azores

PONTA DELGADA, AZORES, 5 (AP) - Las autoridades portuguesas atribuyeron hoy a un huracán y un aparente error de navegación el accidente de un avión de la Fuerza Aérea Venezolana que dejó un saldo de 68 muertos.

Mientras una delegación venezolana viajaba a Las Azores, las autoridades dijeron que patrullas portuguesas y norteamericanas -ésta de una base aérea en la Isla Terceira- recogieron todos los cadáveres y los trasladaron al cercano hospital de Praia Da Victoria. Se espera que un avión militar venezolano lleve mañana los restos a su país.

Una lista de pasajeros compaginada por el general Raul Morales, jefe investigador venezolano del accidente, incluye a 53 integrantes del Coro de la Universidad Central de Venezuela en Caracas, diez tripulantes del cuatrimotor C130 y cinco familiares o amigos de los demás. Diplomáticos venezolanos en Lisboa habían informado originalmente que el general Morales era el piloto del Hércules, pero hoy aclararon que desistió a último momento.

El avión se estrelló el viernes por la noche contra el suelo rocoso y estalló, mientras intentaba aterrizar en la base norteamericana en Lajes en Las Azores, islas portuguesas a 1.600 kilómetros al sudoeste de Lisboa. El coro se dirigía a un festival de música en Barcelona.

La Agencia Noticiosa Portuguesa ANOP informó que fueron cancelados todas las recepciones y acontecimientos sociales previstos para hoy en relación con el festival.

Las autoridades de Terceira dijeron que el aterrizaje se vio afectado por fuertes vientos y escasa visibilidad, debido a la cola del huracán Emmy que pasó ayer por Las Azores. Dijeron que el piloto del C130 fracasó en dos intentos de aterrizaje y que descendió por tercera vez a 400 metros fuera de la pista.

Las autoridades añadieron que la torre de control de Lajes radiografió al avión instrucciones para corregir su posición, pero que el aparato se alejó aún más de la pista y se estrelló a un kilómetro de esta, cerca de una aldea.

Las autoridades aclararon que sus primeras afirmaciones son preliminares y sujetas a corrección por la investigación venezolana. Las primeras informaciones que consignaban fuego en uno de los motores del avión antes de aterrizar no parecen ciertas, dijeron.

La zona del accidente fue acordonada antes de la llegada hoy de 14 policías, médicos y representantes universitarios de Venezuela. El equipo viajó a Las Azores desde Lisboa, donde el patólogo Nicolás Salazar indicó que se utilizarán huellas digitales y registros dentales para identificar los cadáveres carbonizados y mutilados.

Se anticipaba que los venezolanos iban a encontrar malas condiciones climáticas por el paso de otro huracán, Francis, que siguió a Emmy en su paso por Las Azores este fin de semana. Los meteorólogos dijeron que los vientos de 135 kilómetros por hora cedían hoy mientras Francis se alejaba hacia el nordeste.

Las autoridades indicaron que no tienen informaciones sobre muertes ni daños graves en relación con el segundo huracán, pese a que derribó árboles cerca de la base norteamericana en Terceira.

Entre las dos tormentas, el Brigadier General Morales y otros funcionarios militares llegaron a Las Azores en un Concorde de Air France procedente de Caracas.

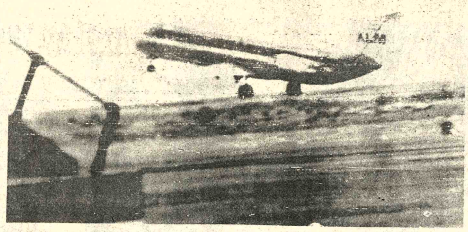

AVION SECUESTRADO.-Lanraca, Chipre 5 (AP).-El secuestrado avión DC-9 de KLM, despega con sus 78 pasajeros y cinco tripulantes a bordo.

Fuerte inversión colombiana para perforación de pozos petroleros

BOGOTA, 5 (AP).- Unos 86 pozos petroleros serán perforados en Colombia durante los próximos 15 meses con una inversión de mil millones de dólares, en un esfuerzo por conjurar la crisis energética, anunció el Ministerio de Minas y Energía.

Colombia importa ahora petróleo y gasolina después de exportar hidrocarburos durante más de 50 años. Las compras de petróleo y gasolina ascenderán este año a 106 millones de dólares. Las mayores importaciones se hacen de Venezuela y el Ecuador.

La empresa estatal "Ecopetrol" perforará 18 pozos de los 60 prospectados, mientras que la Compañía brasileña "Petrobras" perforará otros 14 en un campo que ya es productivo en menos escala situado en la zona sur-oriental del país.

La Compañía norteamericana Texas Petroleum Company que tiene un importante yacimiento de gas en la península de la Guajira con capacidad de producir 400 millones de pies cúbicos diariamente, perforará en esa zona del norte de Colombia 16 pozos.

En la intensa labor de perforación participan también las compañías norteamericanas Chevron, Cities Services, Farmland, San Andrés Development Company, la International Petroleum Company, las cuales están trabajando en tradicionales zonas petroleras del país como las selvas del Putumayo, cerca de la frontera con el Ecuador, la zona oriental del Magdalena y la zona norte del Magdalena.

Colombia debe producir por lo menos 180.000 barriles diarios para abastecer su consumo doméstico. La producción actual es de apenas 148.000 barriles diarios, mientras en 1970 fue de 220.000.

El déficit es saldado con importaciones a los altos precios del mercado mundial.

El Gobierno ha tomado medidas internas, especialmente mediante reajustes de los precios internos, para estimular la labor de las compañías internacionales en la búsqueda de nuevos yacimientos de petróleo.

Los precios de la gasolina para los consumidores que en 1974 eran los más baratos del mundo, alrededor de 9 centavos de dólar el galón, casi se han triplicado, pero aún así continúan por debajo de los niveles internacionales.

Pero a las compañías multinacionales se les paga a los precios del mercado mundial su producción. La diferencia con los precios domésticos la paga la compañía estatal "Ecopetrol" que pierde por concepto de estos subsidios al consumidor alrededor de 30 millones de dólares anuales.

El objetivo del Gobierno colombiano es lograr de nuevo la autosuficiencia petrolera para comienzos de la próxima década.

Negros de Sudáfrica proyectan huelga nacional desde mañana

JOHANNESBURGO, 5 (AP).- Los residentes negros de zonas urbanas de Sudáfrica proyectan una huelga nacional a partir del martes para paralizar la economía, según cree la Policía Local.

El General D.J. Kriel, Subjefe de Policía y principal responsable de las operaciones antimotines durante los recientes disturbios raciales en Sudáfrica, dice que la Policía adoptará precauciones especiales.

Se tomarán medidas contra los organizadores de la huelga y todo el que intente impedir a la gente ir a sus trabajos, dijo al diario "Sunday Tribune".

La economía sudafricana depende casi completamente de los negros, que representan el 71 por ciento de la fuerza laboral. Unos ocho millones de los 18 millones de negros de Sudáfrica viven en zonas urbanas, donde suministran mano de obra para el comercio y la industria en las zonas blancas.

Hace dos semanas, decenas de miles de negros en el enorme pueblo africano de Soweto participaron en un boicot de tres días destinado a afectar la vecina Johannesburgo, capital industrial y comercial de la nación.

Desde que concluyó el boicot, circularon versiones no confirmadas de que militantes negros, que se oponen a la política racial sudafricana, proyectaban una subsiguiente huelga de tres semanas.

La huelga inicial no paralizó a Johannesburgo, pero fueron afectados algunos rubros como la industria del vestido, que depende casi completamente de la fuerza laboral negra.

Una reacción negra contra la huelga, que lanzó a trabajadores migrantes contra los que intentaban hacer cumplir la medida mediante la fuerza derivó en sangrientos choques callejeros.

Kissinger y Vorster

Adelanto en las conversaciones sobre problema racial en Africa Meridional

ZURICH, SUIZA, 5 (AP).- El Primer Ministro John Vorster de Sudáfrica y el Secretario norteamericano de Estado Henry Kissinger informaron hoy de nuevos adelantos tras cuatro horas y media adicionales de conversaciones sobre los problemas raciales en Africa Meridional.

Sin embargo, ninguna de las partes entró en detalles en una declaración conjunta después del diálogo.

Vorster indicó en una conferencia de prensa antes de la sesión que su Gobierno ha moderado su postura sobre uno de los asuntos en discusión -el futuro de Namibia, o Africa Sudoccidental.

Sudáfrica controla ese territorio aledaño. Anteriormente se ha negado a negociar con la Organización Popular de Africa Sudoccidental (SWAPO), la principal organización nacionalista negra de Namibia.

Al igual que otros grupos negros, SWAPO quiere la independencia para Namibia antes de 1978, año en que el Gobierno de Vorster ha dicho que concederá la independencia a dicho territorio.

Vorsterer afirma que SWAPO es una organización inspirada por comunistas y fundada por extranjeros que no deblan tener incumbencia en el futuro del territorio".

Pero dijo hoy que no rechazaría la posibilidad de que su Gobierno participase en conversaciones que incluyesen a SWAPO entre unas 20 organizaciones políticas de Africa Sudoccidental.

"Le toca al pueblo decidir" que tipo de gobierno desea "aún cuando me desagrade a mí", dijo Vorster. "No creo que sería sensato para Sudáfrica tomar parte, pero tendría que reconsiderarlo".

Los Estados Unidos han instado a Sudáfrica a entablar conversaciones con SWAPO a fin de evitar una guerra total en el territorio. También procuran convencer a Vorster para que ejerza presión sobre el Gobierno vecino de Rodesia, igualmente controlado por una minoría blanca, a fin de que entregue el Poder a los negros antes que se expanda la guerra actual en dicho país.

Vorster dijo en la conferencia de prensa que aún es posible la paz en Rodesia pese a la creciente violencia racial: "Aún en esta etapa es posible lograr una solución pacífica", afirmó.

Sin embargo, dijo Vorster, no compete a Sudáfrica presionar al Primer Ministro Ian Smith de Rodesia para que efectúe una rápida transferencia de poderes a la población negra mayoritaria. "Sólo puedo evaluar, señalar las realidades y aconsejar", dijo Vorster.

Los funcionarios norteamericanos han dicho que Vorster instó a Smith privadamente a moderar su tenaz oposición a un acuerdo inmediato con los negros. Sudáfrica influye grandemente sobre Rodesia porque el Gobierno de Vorster es el más fuerte aliado de Smith.

Vorster rehusó contestar a un periodista que le preguntó si reduciría la ayuda militar a Smith, pero dijo: "Sudáfrica no cree en sanciones y no cree en boicots". Sudáfrica misma es frecuentemente objeto de sanciones económicas y políticas por causa de su política racista, apartheid.

Vorster dijo que la violencia racial en su país no influía sus conversaciones con Kissinger. Un vocero de Kissinger dijo que las conversaciones de hoy se limitaron a los temas de Namibia y Rodesia.

Argentina

Suscita comentarios clausura definitiva del diario "Epoca"

BUENOS AIRES, 5 (AP).- El Gobernador militar de Corrientes, General retirado Luis Gómez Centurión, clausuró definitivamente el diario "Epoca" de la capital de esa Provincia, al que acusó de "uso deformado" de la libertad de prensa.

La medida motivó protestas de un diario de Buenos Aires y era considerada por la Asociación de Entidades Periodísticas Argentinas (ADEPA).

El matutino "Epoca" de la ciudad de Corrientes, a 900 kilómetros al norte, era editado por una empresa en la que es principal accionista el ex-Gobernador peronista de esa Provincia, Julio Romero, actualmente detenido y acusado de irregularidades administrativas.

Gómez Centurión, Gobernador designado por el Gobierno Militar surgido el 24 de marzo, explicó en un comunicado los motivos de la sanción. "Epoca" publicó en su primera plana una información sobre una denuncia contra el Gobernador y algunos de sus Ministros, hecha por un abogado local, por supuestos delitos.

Partidos moderados dispuestos a poner fin al socialismo en Sue

ESTOCOLMO, 5 (AP)- Una coalición de partidos moderados, comprometidos a liquidar lo que califican de excesos burocráticos y limitaciones en las libertades individuales, está dispuesta a poner fin a los 44 años consecutivos de gobierno socialista sueco en las elecciones nacionales del próximo 19 de septiembre.

Los tres partidos son el del centro, los conservadores y los liberales que según una encuesta, tienen a su favor a un 51 por ciento de los electores. Los social demócratas y los comunistas, que ayudan a gobernar a aquellos desde hace seis años, contarían con un 47 por ciento y el restante dos por ciento estaría indeciso.

"Si, es posible" dijo Brend Carlsson, vocero de los social demócratas. "Los porcentajes parecen correctos y podríamos perder".

Las elecciones suecas, que precederán a los comicios en Alemania Occidental y los Estados Unidos, reflejarán en cierta medida las preocupaciones de las poblaciones que viven en sociedades industriales avanzadas y podrían servir de orientación para éstas.

Pero las diferencias entre los partidos suecos son de matiz, ya que los conservadores se relacionan ideológicamente con los demócratas liberales en Estados Unidos y ningun partido pone en tela de juicio las medidas sociales del Gobierno o el neutralismo de la nación.

"Lo que ofrecemos es sobre todo un cambio de rumbo", dijo Lars Tobisson, secretario general de los conservadores. "Con los social demócratas hemos avanzado hacia un aumento de la burocracia, la concentración de poder y el socialismo desenfrenado. Mantendríamos una economía mercantil. Queremos que el individuo tenga mayor libertad de decisión y que haya un cambio de ambiente en el país.

Todos estamos de acuerdo en las premisas básicas de nuestra política exterior pero nos alejaríamos de lo que se ha convertido en un estilo algo áspero".

La oposición parece haber ori campaña favorablemente a aque blemas que considera básicos: Recha que sustraería cast todos los negocios privadas, resistencia al programa n los social demócratas, reforma t supuestos abusos de poder de l demócratas y supuestas limitacione bertades individuales.

Los social demócratas basan su haber mantenido a Suecia práctica márgen de la recesión mundial, habe el desempleo al 1,5 por ciento de la laboral y haber aumentado los ingre en un 14 por ciento en el período 1974- insistido en que un gobierno no soc ducirla en cierta medida los adelanto en los campos sanitarios, de educacional que han instaurado en s años en el Poder.

En un debate sostenido con Falldin, dirigente del Partido del Ce probablemente sería Primer Ministr triunfar los moderados, el Primer Olof Palme insistió en esto y d promesas burguesas son una amenza do nuestro bienestar social y en g para las generaciones que edificaron Continuaremos nuestra política de a formas. No confíen en los capitali gueses. Confíen en la solidaridad obreros".

Falldin insiste en que Palme se las medidas socialistas que planea pa donde el 92 por ciento de los negocio manos privadas. Ha dicho que Ministro no quiere discutir del Sindic proposición apoyada por el Sindic Demócrata, el cual estipularía que presa con 50 empleados o más situ mente un 20 por ciento de sus gana vias al impuesto en valores de la em pasarían a los fondos sindicales.

ENTREVISTA.-Zurich, Suiza 5(AP)-El Secretario norteamericano de Estado, Henry Kissinger, Primer Ministro sudafricano, John Vorster conversan acerca de la situación del Sur de Africa (Radiofoto AP)

Comité de Obras Públicas, Santa Cruz

CONVOCATORIA Nº 37/76

Se convoca a las firmas interesadas a presentar propuestas para la adquisición de (2) dos Grupos Electrógenos de 250 KW, para ser utilizados en los sistemas eléctricos de las provincias del Departamento de Santa Cruz.

Las especificaciones técnicas y generales, podrán ser adquiridas de la Sección Caja de éste Comité, o de nuestra oficina en la ciudad de La Paz, calle Loayza Edificio Castilla 8º piso departamento 807, previo pago de ($b. 200.--) DOSCIENTOS 00/100 - PESOS BOLIVIANOS.

Las propuestas deberán presentarse en sobre cerrado y debidamente lacrado, hasta el día Lunes 4 de Octubre de 1976 a horas 16 con el rótulo siguiente:

CONVOCATORIA Nº 37/76

Santa Cruz, 10 de Agosto de 1976

COMUNICADO Nº 4/76

Servicio Nacional de Caminos Carretera El Alto - Viacha

Se comunica a los señores transportistas, conductores de "MICROS", colectivos y usuarios en general, que por urgentes trabajos de reparación, se cerrará la carretera EL ALTO -VIACHA a partir de Hrs. 7,30 del día Lunes 6 de Septiembre en curso, en el tramo comprendido entre los Km. 25+700 y 27+700, habilitandose el desvío respectivo, con su correspondiente señalización.

El S.N.C. encarece a los señores usuarios tomar debida nota de este aviso y conducir con precaución en el tramo mencionado.

La Paz, 2 de Septiembre de 1976

Distrito D-1 La Paz.

Corporación de Desarrollo de Oruro (CORDEOR)

CONVOCATORIA Nº15/76

La Corporación de Desarrollo de Oruro, de conformidad al D.S. de 22 de mayo de 1939, convoca a firmas importadoras o representantes de fábricas de equipos y maquinaria legalmente establecidas en el país a presentar propuestas para la provisión del siguiente equipo :

1 unidad cargadora
3 unidades topadoras
1 unidad motoniveladora
6 unidades volquetas de 6 ton.

El pliego de especificaciones puede ser recogido sin costo alguno, de la Secretaría General de CORDEOR.

Las propuestas deben ser presentadas de acuerdo al D.S. de 22 de mayo de 1939 hasta hrs. 12.00 a.m. del día jueves 30 de septiembre de 1976, en la Stría. General de CORDEOR.

La apertura se realizará el mismo a hrs. 15.00 p.m. Las propuestas deben ser enviadas a la siguiente dirección:

CORPORACION DE DESARROLLO DE ORURO
CALLE POTOSI 1035
TELEFONO 50387
CASILLA 1017
ORURO

Oruro, Septiembre 1976
Secretaría

Guía Profesional

Médicos

Dr. ANTONIO MEJIA ESCALERA
CIRUJANO CANCEROLOGO ESPECIALIZADO EN TUMORES.- Detección precoz; Mama; Tiroides, Piel; Tubo digestivo; Genitales.
LINFOGRAFIA QUIMIOTERAPIA.
Consultorio - Edificio cine SCALA 7º piso Teléfono 56695. Horario - 18 - 20.

DR. ERLAND PACHECO PEÑA
Internista-Endocrinólogo
Bocio, obesidad, infertilidad, diabetes, trastornos del crecimiento, menopausia y, climaterio. Medicina Interna. Consultorio Av. Arce 2390 Teléfono 29987 Domicilio 41596 Horas 17 a 19.30

LABORATORIO DE BACTERIOLOGIA ESPECIALIZADA
Dr. JUAN GUERRA MERCADO
(Catedrático de Microbiología)
Universidad de Londres. Paris Rio de Janeiro.
Cultivo de bacterios y hongos. Antibiogramas.
Controles microbiológicos industriales.
Centro Médico de Diagnóstico Avenida 6 de Agosto 2404, esq. Belisario Salinas.
Reservar hora.
Telf. 21280 - 20016

DR. ALBERTO MARIACA V.
MEDICO CIRUJANO
Medicina interna. Esp. Gastroenterologia. Estómago, intestinos, apéndice, hígado, vesicula biliar, pancreas, etc. Trastornos de la nutrición. Consultorio Plaza Venezuela 3er. piso (Edificio Sobima) Altos O.K. de horas 14 a 17 y de 19 a 20.30.
Teléfonos: Consultorio 65178. Domicilio 23832.

DR. GUILLERMO SUAREZ PEJADA
UROLOGO
Cirugía y enfermedades de riñones, vejiga, próstata, genitales, venéreas, etc., trastornos uro-genitales de la infancia. Consultorio Mercado 996 Esq. Yanacocha 4º. Piso. Horas 18 a 20 p.m.

DR. MARIO MENDEZ ELIAS
Especializado: Neurología, Neurocirugia, Suecia, Inglaterra, Holanda.
Enfermedades. Cirugía del Cerebro, médula, nervios, traumatismo cráneo cerebrales, vertebrales, epilepsia, dolor.
Consultorio: Edificio Venezuela. Capitán Ravelo 2070 primer piso horas 16 a 17. Teléfono 58075 - 82909.

DR. FABIO PRADO BARRIENTOS
ENFERMEDADES DE PIEL
Hospital de Buenos Aires.- San Pablo.- Santiago de Chile. Eczemas - Alergias. Tiñas, Acné. Consultorio Edificio Castilla 2do. piso, oficina 201 (Loayza 250) Teléfono 56641, 16.30 adelante.

DR. ALFREDO RAMIREZ TORRICO
CIRUJANO UROLOGO
Estudios especialización Universidad de Chile.
Cirugía y enfermedades de riñones, vejiga, próstata, genitales, infertilidad, venéreas, etc. Avenida Camacho 1377 Teléfonos 57234 - 64817.
Consultas: Horas 14-19; sábados 10-12.

Dra. SONIA A. OCAMPO
GINECOLOGIA-OBSTETRICIA
Estudios universitarios y especialización Brasil y México.
Atiende Prenatal, partos, enfermedades de señoras, planificación familiar.
Consultorio Ayacucho 208 1er. piso. Edificio Flores horas 15-19. Teléfonos 25459 Domicilio 43429.

Dra. RUTH MALDONADO BALLON
GINECOLOGIA OBSTETRICIA
Prenatal, Partos, Esterilidad, Planificación familiar, Flujos vaginales anormales, Hemorragias, Cirugía especializada.
Tumores mamarios, Prevención del Cáncer uterino.
CONSULTORIO: Mariscal Santa Cruz 1322 - TARDES 13.30 a 19.30.
Reservar hora: Teléfono 50040.

Dr. EDDY VILLALBA C
GINECOOBSTETR
Prenatal.- Partos.
plicaciones es.- Pl
Hemorragias.- Planifi
familiar.- Irregulari
menstruales.- Trans
sexuales matrimoniales.
CONSULTORIO.-
naga 288.- (Altos Suc
Boliviano - Americano).
MAÑANAS 9.- 12.
TARDES.- 14 - 20.

Dr. RUBEN CASTELL ROJAS
MEDICO DE NIÑOS
Especialización: H
Francia.
CONSULTORIO: 16 de
1616, 2º. Piso.
De 14.30 a 16.30.
TELEFONO 50461.
DOMICILIO: Res
Gutiérrez 628.
Teléfono 54413.
ATENCION DE URGEN

DR. JAIME C. TERA
GINECOLOGIA Y
TETRICIA
Especialización en los
dos Unidos de Norte Am
Miembro de la Asociac
Ginecología y Obstetri
Norte América Lapara
Cauterización por
gelamiento.
Consultorio Av
Villazón 1966.- 2do. piso,
25050. De horas 9 a.m.
Domicilio teléfono 43558

Dr. ENRIQUE V
GARA M.
ENFERMEDADES
LA PIEL Y VENER
- Avenida Arce, esq
Goitia, edificio "
TORIA" 2º.- Piso.
Horario: 13:30 a
Teléfonos: Consul
23915.- Domicilio
Casilla Correo 2223.-

Abogados

ARTURO VILLANUE RODRIGUEZ
ABOGADO
Atención personal en l civiles, penales sociales ministrativos, jubilac Yanacocha 301 (Asbún a 2º. Piso, oficina 2 Telé 42934. Casilla 2546 Co Gratuita.

PRESENCIA

Director: Huáscar Cajías K.
Co-Director Gerente: Armando Mariaca V.
Jefe de Redacción: Mario Maldonado V.

Incendios en el campo

En los últimos días, se han conocido noticias según
s cuales se han producido graves incendios en el
ngo cruceño. Han sido destruídos o perjudicados
iles de hectáreas, incluyendo, en algunos casos, ri-
eza maderera; hasta la propia capital oriental llegó el
umo de los incendios.

Este daño ocurrió a consecuencia de aquella primi-
va y destructora forma de preparar terrenos, llamada
haqueo. Aunque hace ya tiempo que las autoridades
n prohibido esta forma de destrucción, por lo visto la
sumbre tiene más fuerza que la ley, la ciencia y
este el simple sentido común.

El hecho es alarmante porque no se reduce a Santa
uz ni a los tiempos actuales. Estos son métodos
dimentarios que se utilizan en casi todo el territorio
acional, quizá salvando aquellos en que no existe qué
uemar. Han durado por siglos y han tenido, a veces,
ectos más destructores que los recientes. Todavía
ordamos cómo, hace algunos años, estalló, en la
ovincia del Chaco y zonas vecinas un incendio que
nsumió todo tipo y animal en miles de hectáreas;
gran fue el siniestro que posteriormente el humo
rbrió la ciudad de La Paz, por varios días, a siquiera
l kilómetros de distancia en línea recta del lugar del
iestro.

Métodos de este tipo consumen una enorme riqueza
derera cada año, empobrecen la tierra y, junto con
declaración de medidas para conservar la productividad
ésta, significan un peligro no lejano sino cercano
ra la economía nacional, especialmente la agrícola y
ganadera.

Todos tienen que velar por la conservación de esas
uezas, especialmente quienes viven directamente de
as. A ellos habrá que convencerlos de que el cha-
eo tiene que ser dejado de lado ya que su práctica
rjudica a los mismos que la llevan a cabo. Una vasta
mpaña educativa es urgente, sobre todo en las
ocas de preparación de terrenos y en las zonas en
e el desbosque se cumple de esta manera tan
structora.

Al mismo tiempo, habrá que aplicar disposiciones
ales vigentes, que son claras y terminantes. Fuera
e las normas contenidas en disposiciones forestales,
ble la pena recordar que estos incendios se hallan pre-
stos y sancionados en el Código Penal. Este, en su ti-
lo V de la Parte Especial, bajo el rubro de "Delitos
ntra la Seguridad común", incluye el artículo 206,
yo texto dice:

"Art. 206.- (Incendio). El que mediante incendio
eare un peligro común para los bienes o las personas,
á sancionado con privación de libertad de dos a seis
ños.

Incurrirá en privación de libertad de dos a cuatro
ños el que con objeto de quemar sus campos de la-
anza o pastaderos, ocasionare un incendio que se
propague y produzca perjuicios en ajena propiedad".

Debemos tomar en cuenta, además, la correlación
ue guardan los actos delictivos descritos en el artículo
ación mencionado, con los delitos contra la economía
acional tipificados en los artículos 223 - Destrucción o
eterioro de bienes del Estado y la riqueza nacional- y
27 -Destrucción de productos-.

Hay, por tanto, disposiciones que posibilitan una
ción enérgica del Estado tanto en lo preventivo como
lo represivo.

Si ese acción no se lleva a cabo, nos arrepentiremos
ísimamente de las consecuencias que han de aparecer
vitablemente. Por una parte, se presentará la
trucción de una enorme riqueza forestal, daño ya
ve por una explotación irracional; por otra parte, se
esentará un empobrecimiento de las tierras, prepara-
s con un sistema que es destructor. No olvidemos
le ya son numerosas las voces que, sólidamente
ndadas en estudios, auguran que varios lugares de
uestro territorio dejarán, en corto plazo, de ser al-
amente productivos para convertirse en semi-
serticos, a menos que se tomen enseguida medidas
reactivas. Entre éstas se hallan las que eviten la
resión, el monocultivo por un lado y la carente
le precauciones y también, desde luego, el uso y
abuso del sistema de chaqueo.

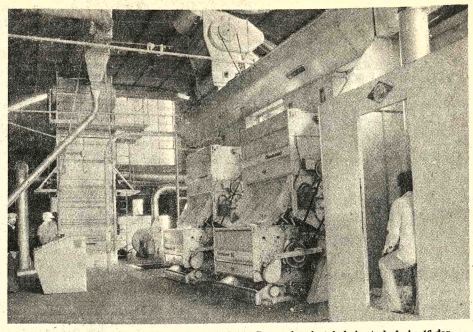

DESMOTADORAS.- En el Departamento de Santa Cruz se han instalado hasta la fecha 16 desmotadoras. En corto plazo, se han hecho esfuerzos para financiar fondos y de esta manera contar con maquinaria moderna para el enfardelamiento del algodón que se exporta.

ADEPA proyecta incrementar y mejorar producción de algodón

Por: ROY BAZAN MENDOZA

La Asociación de Productores de Algodón, ADEPA, se fijó la meta de lograr que sus asociados puedan obtener un promedio de quince quintales por hectárea sembrada. De esta manera, alcanzarían un excelente promedio de rendimiento y en 35.000 hectáreas podrían cosechar mas de cien mil fardos de algodón y se evitarían engorrosos y complejos problemas, muy en especial en el nivel de comercialización. Este criterio fue expuesto a PRESENCIA por el Lic. Emilio Ascarrunz, Gerente de ADEPA y el señor Juan Franco Suárez, principal dirigente de esta organización.

En el curso de la entrevista, ambas personas abordaron los aspectos más importantes sobre el trabajo que desarrolla ADEPA e informaron sobre los principales proyectos que tratan de ejecutar para mejorar los sistemas de cultivos y de esta manera, alcanzar mejores índices de producción. Asimismo manifestaron su disconformidad y preocupación por el hecho de que en varias oportunidades, se presentaron denuncias a la prensa, sobre abusos y arbitrariedades que se cometieron con los cosechadores. Al respecto, recalcaron que los empresarios algodoneros fueron sindicados con acusaciones que no siempre han estado fundamentadas. No descartaron que evidentemente se presentaron algunos abusos, pero que esa política no ha sido practicada por la mayoría de empresarios.

POLITICA FINANCIERA

Los principales representantes de ADEPA, aparte de presentar una amplia exposición sobre los problemas del cultivo del algodón, se refirieron a los que confrontan los algodoneros en el campo del financiamiento. Afirmaron que si algo les causa preocupación es la falta de una adecuada y oportuna política de fomento crediticio tanto de parte del gobierno como de organismos bancarios.

Al respecto, señalaron que, en otros países, el gobierno e instituciones bancarias actúan con mejores criterios y mayor visión y en consecuencia, los empresarios algodoneros reciben créditos para habilitar tierras, con plazos que oscilan entre cinco y ocho años de plazo para amortizar el préstamo.

Señalaron los casos concretos de Venezuela y México, donde inclusive se dan plazos de hasta veinte años. Lamentablemente, dijeron esto no ocurre en el país, pues se conceden créditos que deben cubrirse en un año y en varias oportunidades se tuvo que renegociarlos y obtener un plazo de tres años. Todo esto, añadieron, ha originado que muchos empresarios atraviesen graves problemas y algunos hayan entrado a la quiebra.

Sobre este tema, manifestaron que el gran problema que confronta el empresario es el financiamiento blando para los trabajos de infraestructura, es decir, para iniciar trabajos de chaqueo para habilitar las tierras para la siembre, luego el cuidado para la realización de campañas de fumigación para eliminar las plagas y luego las obligaciones socio-económicas sobre el personal que prestas sus servicios en la cosecha.

FALSA PROSPERIDAD

Nuestros entrevistados afirmaron que otra gran falla que se ha presentado, muy en especial en los últimos años, es la falta de un control estricto de parte de las entidades que conceden préstamos, para la utilización real de los créditos.

Dijeron que se han presentado no solo un caso, sino varios, de personas que sin ser eminentemente algodoneros, recibieron préstamos, lamentablemente esos fondos fueron invertidos en todo, menos en el cultivo de algodón.

Todo esto -dijeron- creó una falsa imagen de prosperidad algodonera, porque se han visto casos de personas que recibieron préstamos por un porcentaje de estos fondos fueron invertidos en adquisición de chalets, automóviles y otros bienes semejantes. Logicamente al transcurrir el tiempo no había una cosecha justificable en función del crédito recibido.

En este aspecto, los señores Ascarrunz y Franco Suárez fueron categóricos al afirmar que no están de acuerdo con esta política de conceder créditos alegremente y que además ADEPA en ningún momento intervino en la concesión de este tipo de préstamos.

CRECIMIENTO VERTICAL

El Gerente General de la Asociación de Productores de Algodón manifestó que ADEPA persigue fundamentalmente que los algodoneros obtengan un mayor volumen de producción por hectárea. Es decir, que se logre un crecimiento vertical y no horizontal. Aclaró su concepto y dijo que al tener una mayor producción por hectárea se evitarían una serie de problemas, entre ellos, la falta de una oportuna mano de obra para las cosechas.

Nuestros entrevistados afirmaron que ADEPA en acuerdo adoptado por sus afiliados, decidió sentar ciertas bases para que todos los empresarios puedan brindar un trato justo a los trabajadores. Reconocen que esto no se ha cumplido en un cien por ciento, pero ha sido un porcentaje muy limitado de las empresas el que no cumplió determinaciones fundamentales de derecho social para los cosechadores.

Reiteraron que generalmente se presenta un sistema de vida compartido por los empresarios y cosechadores. Reconocieron que hace dos años se presentaron casos de productores improvisados quienes fueron los causantes de que se tenga una visión falsa del conjunto de los algodoneros.

Añadieron que se paga 40 centavos por libra, en primera mano; en segunda mano, 45 centavos y 55 en la tercera mano. Se calcula que un cosechador obtiene término medio alrededor de 60 pesos bolivianos cada día, suma que está por arriba del promedio que se paga en otros sectores laborales. Además se debe tener en cuenta que el cosechador también recibe dinero por concepto de gastos de transporte desde su pueblo hasta los cultivos, viáticos y pasaje de retorno.

MAQUINARIA

Los ejecutivos de ADEPA reconocieron que no se implantó una política de regularización y control en la importación e instalación de las máquinas desmotadoras. Sobre este tema dijeron que al calor del entusiasmo algodonero que se registró en años anteriores, se instalaron 16 desmotadoras de algodón cuyas características técnicas no tienen ninguna afinidad y no sirven uniformar el despacho de los fardos.

El señor Juan Franco Suárez dijo que si bien es cierto que se han presentado serios errores y problemas en años anteriores, a la fecha se ha logrado que los productores y principalmente ADEPA gocen de un alto crédito empresarial, en especial con firmas extranjeras que adquieren algodón boliviano.

Por último manifestaron que la Asociación de Productores de Algodon tiene un programa para incrementar su Departamento Técnico, el mismo que se encargara la tarea de desarrollar importantes trabajos de investigación en todos los campos específicos y consiguientemente prestar un mejor asesoramiento a sus afiliados.

SEPELIO.- En medio de un hondo sentimiento de pesar ayer, fueron sepultados los restos del Dr. Guido Valle Antelo, Ex-Ministro del gobierno del Presidente Banzer, y asesor de numerosas empresas privadas. En la ocasión, pronunciaron discursos fúnebres los doctores Jorge Escobari Cusicanqui y Hernán Muñoz Reyes, El Dr. Valle Antelo falleció en la ciudad, víctima de un ataque cerebral. Una numerosa concurrencia asistió a la inhumación de los restos del extinto.

Llegó experto de la OEA

Un estudio técnico determinará la implantación del horario contínuo

Un estudio técnico que se realizará con el asesoramiento de un experto de la Organización de Estados Americanos, determinará la conveniencia o no de la implantación del horario continuo, declaró el Ministro de Trabajo y Desarrollo Laboral.

El Cnl. Mario Vargas Salinas, informó que, con esa finalidad, llegó ayer a Bolivia el experto de la OEA, Dr. J. Samamé, quien participó en la realización de varios estudios de horario contínuo en países latinoamericanos.

Como se sabe, luego de la última reunión de Gabinete, se encomendó al Ministerio de Trabajo la realización de los estudios necesarios para implantar el horario contínuo en la Administración Pública y en las actividades privadas.

ESTUDIO EN FASES

El Ministro de Trabajo dijo que hasta el 15 del presente mes se iniciará la primera fase del estudio referido. En la realización de esa primera etapa del estudio, intervendrán el Consejo Nacional del Salario y el Centro Nacional de Computación (CENACO).

La segunda fase consistiría en la realización del estudio de factibilidad.

La primera fase constituiría una encuesta a nivel de empleados de la Administración Pública y de entidades descentralizadas, para conocer el criterio y la mentalidad sobre el cambio del horario de trabajo.

Cumplida esta fase y si los resultados son favorables, se implantará el horario contínuo en caracter experimental en la Administración Pública.

La experiencia dará a pautas sobre la conveniencia o no de la aplicación definitiva del horario continuo.

FUNDAMENTOS

El Ministro de Trabajo explicó que existen muchas razones para la implantación del horario contínuo, entre ellas enumeró la congestión del tráfico vehicular, los gastos por transporte al lugar de trabajo y las distancias cada vez más grandes del centro de trabajo al domicilio del empleado.

Por estas razones, la medida de cambiar el horario de trabajo por el contínuo "favorecerá a los sectores de más bajos ingresos" dijo el Ministro.

Por último expresó que, en última instancia, será un estudio serio, técnico y responsable el que determine la conveniencia o no de la implantación del horario contínuo

Llegará misión japonesa para evaluar las reservas de zinc

.En octubre próximo, llegará una misión técnica del Japón para realizar una prospección geológica de las reservas de minerales de zinc existentes en el distrito de Potosí, según informaciones oficiales proporcionadas en el sector minero.

La prospección que efectuarán los técnicos japoneses abarcará un área de 300 kilómetros cuadrados en la zona comprendida entre las minas de Tatasi, Portugalete y San Vicente.

La evaluación de esas reservas se realizará para completar el estudio de factibilidad que actualmente se hace para instalar una planta de refinamiento de zinc en algún lugar aún no definido del territorio.

Se han tomado en cuenta para la localización de la planta metalúrgica, las zonas de Challapata (Oruro), Karachipampa (en Potosí) y las zonas de Coiquiri, Calacoto, Vischa y Mina Matilde (La Paz.)

ENAF informó que en el estudio de localización se considerarán los costos de transporte de concentrados de zinc, del zinc metálico, suministro de energía eléctrica, agua disponible, mano de obra, polución ambiental y otros factores.

Como la instalación de esa planta implica también la instalación de una fábrica de fertilizantes para el aprovechamiento del ácido sulfúrico que generará como excedente la planta de zinc, se realiza otro estudio sobre la existencia de rocas fosfóricas en los probables lugares donde se instalará el complejo.

La parte concerniente a los fertilizantes, está a cargo de técnicos ingleses pertenecientes a la firma Davy Power Gas.

Habrían detenido en Santa Cruz al Cnl. Miguel Ayoroa Montaño

SANTA CRUZ 5 (PRESENCIA).- El ex-Ministro de Industria y Comercio, Cnl. Miguel Ayoroa Montaño, habría sido detenido en esta ciudad en las últimas horas del viernes.

Sus familiares denunciaron que el ex-Ministro fue detenido, presumiblemente por agentes del Ministerio del Interior. Indicaron que ha "desaparecido desde las 17 horas del viernes último. No aparece desde ese día y nadie quiere decirnos nada" afirmó la esposa del Cnl. Ayoroa Montaño.

El "País" en su edición del 4 del presente, al dar cuenta de la presunta detención expresa:"Fuentes extraoficiales dieron a conocer que el ex-dignatario de Estado fue visto ayer en la tarde en las inmediaciones del Palacio Prefectural acompañado por altos jefes militares que lo custodiaban para presentarse ante las autoridades de la jurisdicción". En fuentes oficiales se negó toda información al respecto.

DECLARACION DE AYOROA

Antes de su presunta detención el Cnl. Ayoroa formuló declaraciones a PRESENCIA asegurando que en ningún momento entró en la clandestinidad. Indico que se encuentra trabajando en esta ciudad con el consentimiento de las autoridades de gobierno.

Ayoroa formuló estas declaraciones cuando visitaba esta Corresponsalía para aclarar versiones de prensa atribuidas en La Paz al Gral. Raúl Alvarez Peñaranda, quien habría señalado que Ayoroa Montaño estaba en la clandestinidad.

Manifestó el Cnl. Ayoroa que había sido detenido en el entrevistarse con el Comandante de la Octava División de Ejército con asiento en esta ciudad, Gral. Arnaldo Saucedo, sin tener la suerte de encontrarlo, ya que la indicada autoridad se hallaba sobrevolando las áreas de incendios.

En la mañana del viernes último el Ex-Ministro dijo que acababa de enterarse de las declaraciones del Gral. Alvarez sobre su persona, hecho que le provocó inquietud y preocupación. Afirmo el Cnl. Ayoroa que se hallaba trabajando en la propiedad "Los Tres Amigos". Agregó que tal vez su ausencia pudo haber motivado tal reacción de las autoridades del Comando de Ejército y que por ello visitaría al Comandante de la VIII División.

A y P donó 1.500.000 etiquetas para censo

La Caja Central de Ahorro y Préstamo "A y P" donó 1.500.000 etiquetas adhesivas para ser utilizadas en el control de domicilios empadronados el día del censo nacional de población y vivienda, fijado para el miércoles 29 del presente.

Se explicó que los donantes encargaron el material a Buenos Aires y su envío se realizará en la semana que comienza. Su costo es de 10.000 dólares que será cubierto por todo el sistema boliviano de ahorro y préstamo. Las etiquetas, dice, llevan un visible letrero con la palabra "CENSADA" y servirá para distinguir a las casas donde los empadronadores ya hayan cumplido su trabajo.

EMPADRONADORES

Mañana lunes comienza, a nivel nacional, la capacitación de empadronadores que el Instituto Nacional de Estadística utilizará en el censo. La enseñanza será impartida con la utilización de equipos audiovisuales y de acuerdo a un rol especial.

El mayor número de empadronadores procederá del sector del magisterio. Por otro lado en el INE que la capacitación de ese personal no dará lugar a la suspensión de actividades escolares hasta después del censo. La enseñanza será impartida por grupos de cincuenta personas, "de manera que, a lo sumo, en cada establecimiento educativo se suspenderán clases por un sólo día, que es el tiempo que dura la capacitación".

El INE preparó en cursos especiales a ciento diez y seis Instructores que se encargarán de la enseñanza de los empadronadores. Ese personal ha sido dividido en 38 equipos y distribuido en todo el país.

"Los instructores trabajarán en su tarea durante tres semanas, en consideración a que hay que capacitar alrededor de cuarenta mil empadronadores en todo el país" se informó.

Se realizó reunión sobre problemas de registro de cáncer

El sábado 4 y ayer se cumplió en la ciudad de Cochabamba una reunión consultiva nacional convocada por la Sociedad Boliviana de Cancerología.

El Presidente de la entidad, Dr. Jaime Rios Dalenz, informó que Bolivia carece de estadística sobre el cáncer: ese problema fue el tema central de la reunión.

Se analizaron también asuntos relativos a los estatutos de la entidad, organización de filiales, temario y fecha de la próxima reunión y se cumplió una mesa redonda sobre el registro de cáncer.

Los participantes fueron dos por cada distrito donde existen filiales o miembros acreditados, además del Presidente y el Secretario de la entidad.

Instituto de Colonización inicia plan de capacitación de personal

.El Instituto Nacional de Colonización ha aprobado un plan destinado a la capacitación de su personal, de manera que éste adquiera conocimientos a nivel superior y de post-grado.

Con ese propósito, ha promovido el viaje del Jefe de la División de Control de Proyectos, Ing. Hernán Muñoz Durán, para que asista al Octavo Curso de Planificación Agrícola que, con los auspicios de la Organización de Naciones Unidas para la Agricultura y la Alimentación (FAO), se realizará en Italia, España y otros países europeos, del 6 de este mes al 19 de diciembre próximo.

Entre los objetivos básicos del curso a nivel superior figuran temas de importancia como la utilización de sistemas modernos sobre estrategia del desarrollo, análisis técnico-económico de las fases que demanda el proceso de planificación agrícola y rural, aspectos relativos al uso de instrumentos para la ejecución de planes y proyectos sobre políticas económicas y agrícolas, evaluación de resultados, cooperación e integración económica, Comunidad Económica Europea, mercado común e integración andina y latinoamericana en el comercio internacional y otros temas no menos importantes.

Según el Instituto Nacional de Colonización, el Ing. Muñoz Durán lleva la representación del país y su presencia en esas jornadas servirá para vincular a Bolivia con los movimientos mundiales destinados al desarrollo de áreas rurales.

Conferencias sobre Derecho del Trabajo

Con los auspicios de la Asociación Iberoamericana de Derecho del Trabajador (A.I.D.T.), Filial Bolivia, comenzó en la Casa de la Cultura "Franz Tamayo" un ciclo de conferencias sobre problemas laborales.

La primera fue dictada por el Dr. Roberto Pérez Patón, acerca de "El Trabajo en la Epoca Precolombina". La segunda correspondió al Dr. Abelardo Villalpando, quién disertó sobre "La Estabilidad en el empleo en la doctrina y legislación iberoamericanas".

El miércoles 8 del presente mes, a las 18.00, en el Salón-Teatro "Modesta Sanjinés", de la Casa de Cultura "Franz Tamayo", se dictará la conferencia sobre "Regímenes salariales en América Latina". El disertante será el Dr. Guillermo Cuentas R.

La última de las disertaciones tendrá lugar en el mismo local y a la misma hora; el tema será "La Seguridad Social", desarrollado por el Dr. Remberto Capriles Rico.

Los profesionales nombrados son miembros del grupo de asesores del Instituto Boliviano de Seguridad Social y forman parte de la Asociación Iberoamericana de Derecho del Trabajador.

CARROS Y VAGONES.- La Empresa Nacional de Ferrocarriles contará con 290 carros y vagones de fabricación brasileña, de acuerdo a informes proporcionados en ese despacho, el My. Julio Trigo Ramírez Ministro de Transportes, es visto en la fotografía junto al Embajador de Bolivia en Brasil, Marcelo Terceros Banzer, y ejecutivos de la Compañía de Comercio y Construcciones de Brasil,cuando aprovechando de su visita al vecino país en días pasados, se hizo presente en ese centro industrial para comprobar la calidad de los carros y vagones que allí serán adquiridos para ENFE.

Esta compra es parte de las 500 unidades de ese tipo que serán compradas dentro de los programas de rehabilitación que se llevan a cabo en la Empresa Nacional de Ferrocarriles, la que sufre de un déficit notorio en material rodante, al extremo de que ha tenido que desembolsar aproximadamente dos millones de dólares anualmente por alquileres de vagones a empresas ferroviarias de Brasil y Argentina. El Ministro de Transportes informó al Presidente de la República sobre los resultados de sus gestiones en Brasil; inmediatamente después hará lo mismo con la prensa. Entre esas gestiones se cuenta la referente a la construcción de una carretera entre Santa Cruz y Corumbá, además de obtener mayor financiamiento para los estudios finales de ingeniería de la proyectada ferrovía Aiquile-Santa Cruz y sus ramales Mataral-Vallegrande-Zudañez.

Potosinos evalúan estudio para la instalación de planta de zinc

(ANF)- El Comité Cívico
sinista recientemente or-
ado en la Villa Imperial ha
rmado una comisión es-
al encargada de evaluar el
ecto de instalación de una
ería de zinc en ese
rtamento.
Fuentes allegadas a los resi-
es potosinos, establecidos
a sede del gobierno, in-
aron que la comisión es-
al cuenta con represen-
antes de la Universidad
ás Frías, la Sociedad de
enieros de Potosí y el Colegio
Economistas de esa ciudad.
rmaron asimismo que los
pios residentes potosinos
oribirán delegados para cola-
ar en la evaluación dispuesta
Comcipo, efecto para el cual
signaron al doctor Luis Ossio
mes y otros personeros
nocedores del problema
ero, los que se constituirán
la ciudad de Potosí
roximadamente el 8 de
iembre.
La población de Potosí se
centró el 13 de agosto para
nifestar su petición de que
distrito minero sea el elegido
a la instalación de la
era refinería de zinc a esta-
blecerse en Bolivia como una medida justa y equitativa destinada a devolver a Potosí parte de la ingente riqueza extraída de su suelo y permitirle disponer de un medio generador de nuevos recursos económicos. Observadores periodísticos informaron que esa manifestación había sido la más grande realizada en Potosí en todos los tiempos.

Los residentes fueron recibidos por el ministro de minería Gral. Ing. José Antonio Zelaya y por los principales ejecutivos de la Empresa Nacional de Fundiciones en audiencias en las cuales las autoridades informaron del grado de avance de los estudios efectuados sobre la metalurgia del zinc y acerca del camino que resta por recorrer antes de formular proyectos específicos definitivos.

Por su parte, los representantes potosinos informaron que sus puntos de vista serían dados a conocer detalladamente cuando concluya la evaluación dispuesta por Comcipo, adelantando que la aspiración potosinista de contar con una planta moderna productora de zinc metálico, en no sólo legitima sino que tambien estaba plenamente respaldada por la necesidad nacional de equilibrar el desarrollo económico de todos los departamentos.

Los potosinos informaron que habían iniciado trámites para obtener una audiencia presidencial en la que harán conocer en forma directa al Gral. Hugo Banzer las peticiones decididas por Comcipo en la Villa Imperial y de las cuales han tomado conocimiento por los informes presentados por delegados destacados de esa ciudad como por otros que viajaron especialmente enviados desde La Paz.

Fondo Social de Comercio funciona en edificio propio

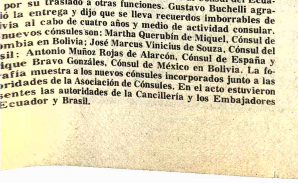

NUEVOS CONSULES.- Cuatro nuevos miembros han inado a la Asociación de Cónsules, como consecuencia de la signación realizada por los gobiernos de España, México, lombia. y Brasil. En el acto realizado en el Circulo de la ón, la Asociación de Cónsules, a través de su Presidente ia Tobía, entregó una bandeja de estaño al Cónsul del Ecuaor por su traslado a otras funciones. Gustavo Buchelli agraió la entrega y dijo que se lleva recuerdos imborrables de ivia al cabo de cuatro años y medio de actividad consular. nuevos cónsules son: Martha Querubín de Miguel, Cónsul de ombia en Bolivia; José Marcus Vinicius de Souza, Cónsul del sil; Antonio Muñoz Rojas de Alarcón, Cónsul de España y igue Bravo González, Cónsul de México en Bolivia. La fo- afía muestra a los nuevos cónsules incorporados junto a las oridades de la Asociación de Cónsules. En el acto estuvieron entes las autoridades de la Cancillería y los Embajadores Ecuador y Brasil.

El Fondo Complementario de Comercio ha adquirido un inmueble situado en la Av. "20 de Octubre" de La Paz, con fondos que provienen de reservas acumuladas por esa entidad en la gestión pasada.

El inmueble ha sido objeto de remodelación y equipamiento con la finalidad de atender en las mejores condiciones posibles a los afiliados a dicho Fondo.

El Instituto Boliviano de Seguridad Social, por intermedio del Director Ejecutivo, Dr. Alfredo Bocángel, ha hecho conocer al Fondo Complementario de Comercio su complacencia por la atinada inversión de reservas.

RECONOCIMIENTO

El Director Ejecutivo del IBSS reunió al personal de ese organismo para testimoniar publicamente el sentido de responsabilidad demostrado por los conductores de los vehículos en que la Comisión del Seguro Social Campesino recorrió alrededor de 100.000 kilómetros, a través del territorio nacional.

Hugo Durán y Victor Sejas mantuvieron a sus respectivos vehículos en inmejorables condiciones; durante el largo recorrido, no hubo problema alguno y la misión fue cumplida en tiempo récord.

Ocupantes del avión KLM secuestrado el sábado fueron liberados en Chipre

LARNACA, CHIPRE, 5 (AP).- Tres secuestradores palestinos liberaron hoy a los 75 pasajeros y cinco tripulantes de un avión holandés, a cambio de un salvoconducto prometido por las autoridades grecochipriotas, dijeron las autoridades del aeropuerto local.

Los rehenes liberados, jubilosos por el fin de su odisea, fueron transportados en autobús hasta el edificio terminal del aeropuerto desde el DC-9, que había quedado en un extremo de la pista del pequeño aeropuerto durante cuatro horas.

Los secuestradores se apoderaron ayer del aparato sobre Francia y rondaron por el Mediterráneo anoche y esta mañana, tras amenazar con dinamitar el avión con todos sus ocupantes a menos que Israel liberase a ocho prisioneros.

Los pasajeros vivaron al Ministro chipriota George Tombazos, que dirigió las negociaciones. Uno de los dos pasajeros norteamericanos, Ott Horsting, dijo que la odisea fue "aterradora". "Los secuestradores esgrimían granadas de mano y armas de aspecto moderno", dijo. "Nos informaron que el avión había sido secuestrado casi enseguida después de salir de Niza".

"Los secuestradores no nos maltrataron. Dijeron que era el único medio en que podían hacer que el mundo advirtiese lo que ocurría en su país, Palestina. Nos aseguraron que no nos harían daño", añadió.

Un funcionario de la Aerolínea Holandesa KLM dijo que los pasajeros y tripulantes del avión serían transportados esta noche a Amsterdam.

Los tres secuestradores fueron conducidos a la terminal en el primer autobús junto con los rehenes liberados, y después transferidos a un automóvil policial, que partió para Nicosia a unos 50 kilómetros. En el vehículo iba un funcionario de la Embajada Libia.

Las autoridades del aeropuerto dijeron entender que los secuestradores, que obligaron al piloto a volar sobre el Mediterráneo anoche y esta mañana, recibirían pasajes desde Chipre al país de su elección.

Los israelíes se negaron a aceptar comunicación alguna de los secuestradores y bloquearon las pistas del aeropuerto Ben-Gurión en Tel Aviv para impedirles el aterrizaje allí. Israel sigue la política de negarse a las exigencias de secuestradores y terroristas.

Los israelíes bloquearon la pista en el aeropuerto Ben-Gurión con camiones y autobombas de incendios. Los secuestradores optaron por regresar a Larnaca.

El Ministro de Defensa Israelí Shimon Peres dijo posteriormente que accedió a un pedido holandés de mantener alejados del avión secuestrado a los aviones de guerra.

Antes de aterrizar aquí por segunda vez, los árabes radiografiaron instrucciones detalladas sobre la liberación de los prisioneros israelíes. Dijeron que los ocho debían serpuestos a bordo de un avión que saliera de Israel y que representantes del Frente Popular para la Liberación de Palestina (FLP) transmitiesen un código convenido a los secuestradores.

"Si esto no ocurre, haremos estallar el avión en el aire", dijo uno de los secuestradores a la torre.

Un vocero del FPLP en Beirut negó toda vinculación con los se cuestradores.

Los prisioneros israelíes cuya liberación demandaban los secuestradores incluían al Arzobispo católico griego Hilarión Capudji, condenado por contrabandear armas a Israel, y el terrorista del Ejército Rojo Kozo Okomoto, uno de los autores de la masacre de 1972 en el aeropuerto de Lod que causó 26 muertos. Los otros seis tenían nombres árabes.

La mayoría de los pasajeros eran turistas holandeses que regresaban de vacaciones en España, y Francia, dijo la Aerolínea.

Había dos norteamericanos, trece españoles, cinco franceses, dos marroquíes, dos indonesios, un alemán occidental, un belga, dos finlandeses y tres árabes en la lista de pasajeros.

El avión de KLM fue secuestrado unos 20 minutos después que partió de Niza, en Francia, en vuelo a Amsterdam. Fue llevado a Túnez, donde se reabasteció. Después voló unos 2.000 kilómetros hasta aquí, donde aterrizó y fue reabastecido nuevamente antes de despegar con rumbo a Israel.

El Ejército Israelí indicó que el avión secuestrado llegó hasta unos 160 kilómetros de Tel Aviv, donde se enviaron dos interceptores a su encuentro.

CONSUELO.-Larnaca, Chipre 5 (AP)-Un padre holandés trata de consolar a su pequeño hijo tras haber sido dejados en libertad por secuestradores aéreos (Radiofoto AP)

CANSANCIO.-Ichinton, México 5 (AP)-Dos indios jóvenes estudian español en Ichiton, México. Uno de ellos bosteza de cansancio (Radiofoto AP).

Plan para detener la penetrac brasileña y argentina en Urug

MONTEVIDEO, 5 (AP) - La penetración sociocultural y económica de Brasil y Argentina es denunciada por un diario local, al tiempo que una oficina estatal daba a conocer un plan para detener el "arrollador" avance demográfico de esos dos países sobre el Uruguay.

"Actualmente la penetración brasileña avanza hacia el Río Negro (que divide virtualmente el Uruguay en dos partes), mientras una oleada argentina se proyecta hacia nuestras costas" del litoral oeste. "Todos lo sabemos aunque no siempre lo confesamos", dice el diario "El País".

Mientras la Oficina de Acción Comunitaria y Regional (ACOR) del Gobierno dio a conocer los lineamientos de un reciente estudio y propuso algunas soluciones para enfrentar el problema.

Esto no es nuevo, y la preocupación de autoridades y estudiosos tampoco.

El año pasado el Gobierno designó una comisión especial para encarar una "enérgica política poblacional" y un experto en demografía, Luis Segui González, declaró que el Uruguay "se expone cada vez más a la dependencia de sus estados limítrofes".

Por su parte Luis Alberto Sole, présidente de la Asociación de Radioemisoras Privadas, fue aún más lejos al afirmar que estaban en identidad nacional", ante el a crecimiento demográfico de sus dos vecinos.

La principal inquietud está referid cuya penetración es calificada por n nicos como "peligrosamente evid Asociación la vincula con la llamada fronteras vivas", frecuentemente a Itamaraty, la Cancillería brasileña.

"El País" cita como ejemplo l ocurriendo en las ciudades "gemelas" (en el Uruguay) y Santa Ana do Livr Brasil). La frontera entre ambas es calle.

Dice el diario que antiguament superaba largamente a Santa Ana... y se repetía a lo largo de toda la línea q que ahora ocurre lo contrario.

El estudio realizado por ACOR indica de 25 años la población total del Urug cuatro millones de habitantes, m solamente el estado brasileño de Río Sul, lindante con Uruguay, tendrá casi lo que significa aumentar entre se millones su población actual.

Presidencia de la República
Ministerio de Transportes, Comunicaciones y Aeronáutica Civil
Empresa Nacional de Telecomunicaciones
ENTEL

Ampliación de plazo para Licitación Internacional

COMPLEJO ESTACION TERRENA PARA COMUNICACIONES POR SATELITE

Por disposición del señor Ministro de Transportes, Comunicaciones y Aeronáutica Civil, la Empresa Nacional de Telecomunicaciones, ENTEL BOLIVIA, comunica que se ha resuelto la ampliación del plazo de entrega de Propuestas de la Licitación Internacional para la provisión, instalación y puesta en marcha de la ESTACION TERRENA PARA COMUNICACIONES POR SATELITE.

Las propuestas deberán presentarse hasta el día 25 de octubre del año en curso, a horas 18:30, en la Subsecretaría de Comunicaciones, Av. Camacho 1485 (Edificio La Urbana, 5º piso), las que serán abiertas el mismo día, a horas 18:45, en Reunión de Junta de Adquisiciones.

La Paz, septiembre de 1976

SILVANA
El reloj suizo de confianza
Distribuidores para Bolivia:
LA PRECISION
Casilla 569 - Cochabamba

cesen
UN
NUEVO ANIVERSARIO DE SU CREACION
SEPTIEMBRE 7
Centro Superior de Enseñanz
ESTUDIOS EMPRESARIALES – DISEÑO – INVESTIGACION – EXTEN
La Dirección, Cuerpo Académico, Administrativo y Alumnado, invita muy cordialmente
los exalumnos y amigos de nuestra institución a participar de la semana de fes
del 5 al 11 de Septiembre - con actividades culturales sociales y deportivas.
ASPIAZU 356 CASILLA 5157 TELEFO 40442 - 5

Rol de Instrucción Censal Audiovisual para los señores maestros y personal administrativo designados en la ciudad de La Paz

El personal docente y administrativo que hubiese sido designado para intervenir en el CENSO NACIONAL DE POBLACION Y VIVIENDA de los establecimientos abajo detallados; deberá asistir el día y hora señalado a los locales establecidos, para recibir instrucción audiovisual para agentes censales.

FECHA: 6- IX - 76
HORA DE INSTRUCCION: 9:00 a 12:00
PRACTICA CONTROLADA: 14:00 a 18:00
GRUPO INSTRUCTOR Nº. 1
LUGAR DE INSTRUCCION:
COLEGIO "PUERTO DE MEJILLONES"
ESTABLECIMIENTOS PARTICIPANTES:
Escuela "Pablo Caballero Diaz"
Escuela fiscal mixta "Villa Santiago"
Escuela nocturna "Villa Santiago"

FECHA: 7- IX - 76
HORA DE INSTRUCCION: 9:00 a 12:00
PRACTICA CONTROLADA: 14:00 a 18:00
LUGAR DE INSTRUCCION:
COLEGIO "PUERTO DE MEJILLONES"
ESTABLECIMIENTOS PARTICIPANTES:
Colegio "Andrés Bello"
Colegio "Héroes del Boquerón"

FECHA: 6 - IX - 76
HORA DE INSTRUCCION: 9:00 a 12:00
PRACTICA CONTROLADA: 14: a 18:00
GRUPO INSTRUCTOR Nº. 2
LUGAR DE INSTRUCCION:
ESCUELA "ABEL ITURRALDE"
ESTABLECIMIENTOS PARTICIPANTES:
Colegio "Guido Villagómes"
Escuela "Vicente Donoso Gómes"
Escuela "Armando Escóbar Uría"

FECHA: 7 - IX - 76
HORA DE INSTRUCCION: 9:00 a 12:00
PRACTICA CONTROLADA: 14:00 18:00
LUGAR DE INSTRUCCION:
ESCUELA "ABEL ITURRALDE"
ESTABLECIMIENTOS PARTICIPANTES:
Escuela "R. Baden Powell"
Escuela "Tarapacá"
Colegio nocturno "Juan Capriles"

FECHA: 6 - IX - 76
HORA DE INSTRUCCION: 9:00 a 12:00
PRACTICA CONTROLADA: 14:00 18:00
GRUPO INSTRUCTOR Nº. 3
LUGAR DE INSTRUCCION:
COLEGIO "MARISCAL JOSE BALLIVIAN"
ESTABLECIMIENTOS PARTICIPANTES:
Colegio nocturno "Juan Capriles"
Centro "Don Bosco"
Colegio "Mcal. José Ballivián"

FECHA: 7 - IX - 76
HORA DE INSTRUCCION: 9:00 a 12:00
PRACTICA CONTROLADA: 14: a 18:00
LUGAR DE INSTRUCCION:
COLEGIO "MARISCAL JOSE BALLIVIAN"
ESTABLECIMIENTOS PARTICIPANTES:
Escuela "Juvenal Mariaca"
Escuela "Santa María de los Angeles"
Escuela "Sandra Smith"
Escuela "Los Andes"

FECHA: 6 - IX - 76
HORA DE INSTRUCCION: 9:00 a 12:00
PRACTICA CONTROLADA: 14:00 a 18:00
GRUPO INSTRUCTOR Nº. 4
LUGAR DE INSTRUCCION:
INSTITUTO EDUCACIONAL "SANTA RITA"
ESTABLECIMIENTOS PARTICIPANTES:
Colegio "Gualberto Villarroel"
Escuela "Domingo F. Sarmiento"

FECHA: 7 - IX - 76
HORA DE INSTRUCCION: 9:00 a 12:00
PRACTICA CONTROLADA: 14:00 a 1800
GRUPO INSTRUCTOR Nº. 4
LUGAR DE INSTRUCCION:
COLEGIO EDUCACIONAL "SANTA RITA"
ESTABLECIMIENTOS PARTICIPANTES:
Escuela "Víctor Muñoz Reyes"
Escuela "Eduardo Avaroa" (mixta)
Colegio nocturno "Gualberto Villarroel"
Escuela nocturna "Principe de Paz"

FECHA: 6 - IX - 76
HORA DE INSTRUCCION: 9:00 a 12:00
PRACTICA CONTROLADA: 14:00 a 18:00
GRUPO INSTRUCTOR Nº. 5
LUGAR DE INSTRUCCION:
COLEGIO "AYACUCHO"
ESTABLECIMIENTOS PARTICIPANTES:
Liceo Venezuela "diurno"
Colegio "San Calixto"

FECHA: 7 - IX - 76
HORA DE INSTRUCCION: 9:00 a 12
PRACTICA CONTROLADA: 14:00 a 18:00
LUGAR DE INSTRUCCION:
COLEGIO "AYACUCHO"
ESTABLECIMIENTOS PARTICIPANTES:
Colegio Antonio Diaz Villamil "Intermedio)
Colegio Nacional Ayacucho (Técnico)

FECHA: 6 - IX - 76
HORA DE INSTRUCCION: 9:00 a 12:00
PRACTICA CONTROLADA: 14:00 18:00
GRUPO INSTRUCTOR Nº. 6
LUGAR DE INSTRUCCION:
COLEGIO "LA SALLE"
ESTABLECIMIENTOS PARTICIPANTES:
Colegio "San Francisco 3ra. Orden"
Colegio "Inglés Católico"
Escuela "Sargento Tejerina"
Escuela nocturna "José Manuel Loza"

FECHA: 7 - IX - 76
HORA DE INSTRUCCION: 9:00 a 12:00
PRACTICA CONTROLADA: 14:00 a 18:00
LUGAR DE INSTRUCCION:
COLEGIO "LA SALLE"
ESTABLECIMIENTOS PARTICIPANTES:
Colegio "Santa Ana"
Escuela "Humberto Muños Cornejo"
Colegio "La Salle" (tarde))
Escuela "Sergio Almaraz"
Centro piloto "Sagrados Corazones"

FECHA: 6 - IX - 76
HORA DE INSTRUCCION: 9:00 a 12:00
PRACTICA CONTROLADA: 14:00 a 18:00
GRUPO INSTRUCCION Nº. 7
LUGAR DE INSTRUCCION:
COLEGIO "LORETTO"
ESTABLECIMIENTOS PARTICIPANTES:
Escuela "República del Perú (medio)
Instituto de Educación Bancaria"
Escuela "República del Perú (basico)

FECHA: 7 - IX - 76
HORA DE INSTRUCCION: 9:00 a 12:00
PRACTICA CONTROLADA: 14:00 a 18:00
LUGAR DE INSTRUCCION:
COLEGIO "LORETTO"
ESTABLECIMIENTO PARTICIPANTES:
Centro de Estudios técnicos grales. Loretto Fé y Alegría
Colegio "Loretto"
Centro de Estudios Técnicos de of.
Loretto Fé y Alegría

FECHA: 6 - IX - 76
HORA DE INSTRUCCION: 9:00 a 12:00
PRACTICA CONTROLADA: 14:00 a 18:00
GRUPO INSTRUCTOR Nº. 8
LUGAR DE INSTRUCCION:
COLEGIO "BOLIVAR"
ESTABLECIMIENTOS PARTICIPANTES:
Colegio "Nacional Nocturno Delfín Eyzaguirre"
Liceo "Adela Zamudio"

FECHA: 7 - IX - 76
HORA DE INSTRUCCION: 9:00 a 12:00
PRACTICA CONTROLADA: 14:00 18:00
GRUPO INSTRUCTOR Nº. 8.
LUGAR DE INSTRUCCION:
COLEGIO "BOLIVAR"
ESTABLECIMIENTOS PARTICIPANTES:
Colegio Nacional Bolívar

FECHA: 6 - IX - 76
HORA DE INSTRUCCION: 9:00 a 12:00
PRACTICA CONTROLADA: 14:00 a 18:00
GRUPO INSTRUCTOR Nº. 9.
LUGAR DE INSTRUCCION:
TEMPLO EVANGELICO "EL TEJAR"
ESTABLECIMIENTOS PARTICIPANTES:
Colegio "Copacabana"
Escuela "Club de Leones"
Escuela "Sagrado Corazón de Jesús
Colegio "Franz Tamayo" (diurno)

FECHA: 7 - IX - 76
HORA DE INSTRUCCION: 9:00 a 12:00
PRACTICA CONTROLADA: 14:00 a 18.'00
GRUPO INSTRUCTOR Nº. 9
LUGAR DE INSTRUCCION:
TEMPLO EVANGELICO "EL TEJAR"
ESTABLECIMIENTOS PARTICIPANTES:
Escuela "República de Guatemala"
Escuela "Oscar Unzaga de la Vega"
Escuela "Faro de Murillo"

FECHA: 6 - IX - 76
HORA DE INSTRUCCION: 9:00 a 12:00
PRACTICA CONTROLADA: 14:00 a 18:00
GRUPO INSTRUCTOR Nº. 10
LUGAR DE INSTRUCCION:
COLEGIO "SAN FRANCISCO"
ESTABLECIMIENTOS PARTICIPANTES:
Instituto Técnico "Santa Rita"
Colegio "Henriett de la Chevalerie"
Escuela fiscal mixta "Estado de Israel
Escuela nocturna "Carlos Bravo"
Escuela fiscal "República Arabe Unida"

FECHA: 7 - IX - 76
HORA DE INSTRUCCION: 9:00 a 12:00
PRACTICA CONTROLADA: 14:00 a 18:00
GRUPO INSTRUCTOR Nº. 10
LUGAR DE INSTRUCTOR:
COLEGIO "SAN FRANCISCO"
ESTABLECIMIENTOS PARTICIPANTES:
Escuela "Néstor Peñaranda"
Colegio "San Francisco"
Escuela "Nuestra Sra. de Copacabana"

FECHA: 6 - IX - 76
HORA DE I NSTRUCCION: 9:00 a 12:00
PRACTICA CONTROLADA: 14:00 a 18:00
GRUPO INSTRUCTOR Nº. 11
LUGAR DE INSTRUCCION:
ESCUELA "RAFAEL PABON"
ESTABLECIMIENTOS PARTICIPANTES:
Liceo "Venezuela" (intermedio)
Colegio "Lourdes"
Centro Francia IBA

FECHA: 7 - IX - 76
HORA DE INSTRUCCION: 9:00 a 12:00
PRACTICA CONTROLADA: 14:00 a 18:00
GRUPO INSTRUCTOR Nº. 11
LUGAR DE INSTRUCCION:
ESCUELA "RAFAEL PABON"
ESTABLECIMIENTOS PARTICIPANTES:
Colegio "Antonio Díaz Villamil" (medio-mañana)
Escuela fiscal "Genaro Gamarra"

Sismómetro del Vikingo II comenzó a auscultar la superficie de Marte

SADENA, CALIFORNIA 5 (AP).- El exrador automático Vikingo 2, posado en las nicies de la zona "Utopía" de Marte, comenzó y a "auscultar" la superficie rocosa que lo ro- en busca de indicios de movimientos sísmicos.

Los hombres de ciencia habían expresado ocupación por el funcionamiento del sis- ómetro del Vikingo 2 no solamente por el hecho e haber tenido un descenso bastante abrupto, no porque el instrumento similar de su pre- ecesor Vikingo 1 nunca pudo ser activado.

Pero el Vikingo 2 comunicó hoy que su sis- ómetro funcionaba y "evidentemente opera omo esperábamos" en la fría planicie de Utopía, según dijo el Dr. Gary Latham, miembro del rupo de sismología de la Misión.

"Hemos logrado poner en secuencia el ins- rumento y que cumpla todas sus funciones", aña- ió.

Los técnicos dijeron que todo lo demás parece uncionar perfectamente en el laboratorio tele- irigido, a pesar de una acumulación de lodo en na antena en forma de plato y del descenso torci- o del aparato al posarse sobre una piedra.

Las fotografías recibidas ayer indicaban que la ntena pudo haber quedado rasgada, pero esta añana los científicos dijeron que es posible que artefacto pudiera haber salpicado un fragmento e polvo sobre la antena al posarse en el planeta, cual explicaría la línea oscura en el dispositivo. "La antena podría haber quedado dañada pero esto no ha afectado sus posibilidades de comunicarse con nosotros", dijo el doctor Al Hibbs en el centro de control del Laboratorio de Retropropulsión.

Hoy por la tarde se rendirá informe público acerca de la primera transmisión de fotos en colores del Vikingo 2, del estado de sus equipos y del clima en la llanura Utopía, la región polar marciana en que descendió.

Esta fue seleccionada porque es relativamente poco accidentada y porque se considera que su clima es más propicio a la vida, principal meta exploratoria de las misiones Vikingo. Las investigaciones hechas en este sentido por el Vikingo 1 son inconcluyentes y los científicos opinan que parte de la culpa podría tenerla la aridez de la cuenca Chryse, donde reposa la primera nave. Utopía, situada a 6.500 kilómetros, es húmeda y teóricamente más apta para la vida.

Los científicos del centro de control esperan además que este segundo lugar sea interesante desde un punto de vista sísmico. Los problemas mecánicos que afectaron al Vikingo 1 impidieron las pruebas sísmicas; el primer explorador tuvo además percances con la pala mecánica que recogió muestras de suelo.

Si no surgen esta vez esos problemas, los expertos esperan que la pala del Vikingo 2 deposite cantidades exactas de suelo húmedo dentro de un laboratorio miniaturizado, donde se efectuarán varias pruebas para encontrar muestras de vida o de ausencia de ella en Marte.

LIBERADOS.- Larnaca, Chipre 5 (AP) En el aeropuerto Larnaca, la Policía ayuda a una joven madre holandesa con su bebé, a bajar de un autobús tras haber sido liberados junto a otros pasajeros y la tripulacion por los secuestradores de un reactor de la línea holandesa KLM (Radiofoto AP)

Afirmación israelí

Secuestro del avión de KLM está vinculado al conflicto de Levante

TEL AVIV, 5 (AP).- El secuestro de un avión de pasajeros de la empresa holandesa KLM por terroristas palestinos es el tercer acto de piratería aérea que ocurre este año en relación con el conflicto del Medio Oriente y las autoridades israelíes afirmaron que lo esperaban.

Los palestinos prometieron "mortíferas represalias" tras el rescate israelí de los rehenes secuestrados en el aeropuerto ugandés de Entebbe, el pasado cuatro de julio, y desde entonces está en alerta la maquinaria antiterrorista del Estado judío.

Han sido reforzadas las medidas de seguridad tomadas en el aeropuerto Ben Gurión y por agentes de las Aerolíneas Israelíes El Al en aeropuertos del extranjero. Los diplomáticos israelíes han instado a otros Gobiernos a aumentar la vigilancia en sus aeropuertos y a censurar al Gobierno libio que según los israelíes, alienta y financia los secuestros.

La primera represalia por el rescate de Entebbe fue el 11 de agosto, cuando dos palestinos atacaron en Estambul a los pasajeros que esperaban la salida de un avión de El Al. Cuatro pasajeros murieron y 22 resultaron heridos, víctimas del fuego de las ametralladoras y las explosiones de las granadas de mano, antes que las autoridades turcas capturasen a los atacantes.

Desde mediados de 1968, grupos palestinos y organizaciones aliadas al movimiento palestino han efectuado 18 secuestros. Otros once intentos han sido frustrados por agentes de seguridad.

Un férreo centralismo parece ser el objetivo del nuevo Gobierno uruguayo

MONTEVIDEO, 5 (AP) - La imposición de un férreo centralismo, que subordine todos los demás poderes al Ejecutivo, la consolidación del papel protagónico de los militares y la "depuración cívica" mediante la eliminación de dos generaciones de políticos, parecen los objetivos inmediatos del Gobierno civil-militar del Uruguay.

Tales serían los propósitos que inspiraron las medidas decretadas el miércoles pasado, cuando Aparicio Méndez, jurista de derecha de 72 años, asumió la Presidencia de la República por decisión de los jefes militares y los Consejeros de Estado.

Los otros objetivos del "proceso revolucionario" iniciado hace tres años y que entró ahora en una nueva fase, ya han sido reiteradamente expuestos: Montar los mecanismos para preservar al país del marxismo y la guerrilla, y proceder a una "revitalización, reconstrucción y modernización" del Estado.

En materia política, muchos observadores creen advertir contradicciones entre los propósitos que se enuncian y las realidades que se van concretando.

El Gobierno dijo muchas veces que el presente es un período transitorio, y aunque nunca fijó plazos, prometió reinstaurar la democracia representativa y retornar al libre juego de los partidos políticos, bajo nuevas normas.

Estas afirmaciones fueron hechas con especial énfasis en junio pasado por las Fuerzas Armadas cuando quitaron de en medio al Presidente Juan M. Bordaberry, que propugnaba la creación de un "Nuevo Estado" sin partidos políticos.

El propio Méndez reiteró los mismos propósitos aperturistas el miércoles pasado al jurar el cargo. Pero minutos después firmaba un decreto sin precedente en el país que proscribe por 15 años a millares de dirigentes partidarios de todos los sectores, y les suspende los derechos para ejercer "cualquier' actividad política.

El público parece absolutamente ajeno e indiferente a todo este proceso, pero numerosos analistas se preguntan de qué manera podría iniciarse un eventual retorno a la actividad de los partidos, si éstos han sido privados sus principales dirigentes y casi todas las figuras ejercieron cierta gravitación pasado.

Entre las varias medi dictadas el primero de este m fundamentalmente dos de e permiten detectar -a juicio los observadores- un fuerte a centralizador: la creación de Ministerio de Justicia y cercenamiento de la autono de los 19 municipios del país materia fiscal y de gobierno

Cuatro guerrilleros fueron muertos a tiros en Argentina

BUENOS AIRES, 5 (AP).- El ejército informó que sus efectivos dieron muerte esta madrugada a tres hombres y a una mujer miembros de la organización guerrillera "Montoneros" en un tiroteo en Bahía Blanca, a 600 kilómetros al sur de la capital.

El choque ocurrió, según informó, el Quinto Cuerpo de Ejército, cuando una patrulla militar, sobre la base de "informaciones proporcionadas por la población", allanó una finca en un barrio céntrico de Bahía Blanca.

Fue el tercer procedimiento contra un escondite de los "Montoneros" en las últimas 24 horas. En la madrugada de ayer, fuerzas, combinadas de la Policía y el Ejército virtualmente demolieron con armas automáticas y bazukas una vivienda de San Isidro, a 25 kilómetros al norte de Buenos Aires. Dieron muerte allí a cinco presuntos integrantes del grupo "Montoneros", conectado con la izquierda peronista. En la acción también perdieron la vida tres niños, hijos de una pa ja abatida en la acción.

Tres "Montoneros" fue también muertos ayer en ciudad de Tucumán, a 1 kilómetros al norte, en procedimiento realizado po Ejército.

Con los cuatro terrori abatidos hoy en Bahía Bla suman 1.018 las vícti directas o indirectas de violencia política en lo que del año.

FIP pide clemenci para periodistas detenidos en Chil

BRUSELAS, 5 (AFP).- Federación Internacional Periodistas (FIP) ha pe clemencia al Presid Augusto Pinochet para periodistas chilenos deteni en ocasión del tercer a versario de su Gobierno.

La carta dirigida al Gen Pinochet, distribuida por Secretaría de la FIP, a expresa preocupación por suerte de los periodis allendistas quienes, según FIP, sufrieron severa repres

La carta expresa recuerda con emoción a te los periodistas chilenos fueron asesinados, torturados encarcelados, y han perdido empleos.

La FIP también exp indignación por lo que desc como "continuada violación el régimen de Pinochet de principios de una prensa lib

YO SOY YO

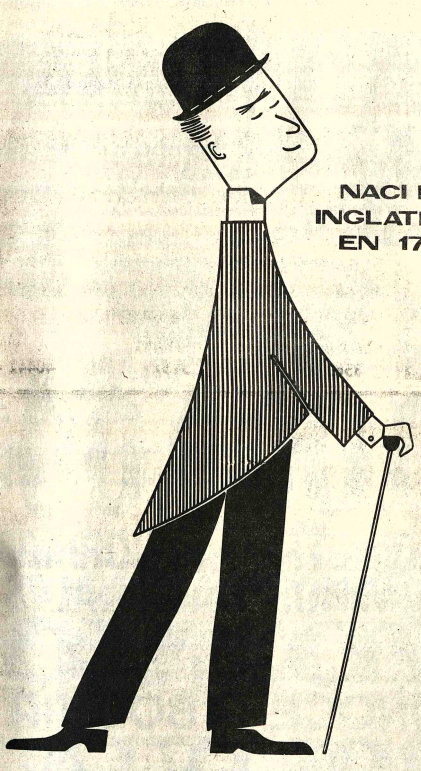

NACI EN INGLATERRA EN 1710

NADIE ME PUEDE CONFUNDIR

Ch. Boliviana de Publicidad

OH LINDA LA PAZ

H. Municipalidad de La Paz

CONVOCATORIA A PROPUESTAS

SEGUNDO LLAMAMIENTO

- Por orden del señor Alcalde Municipal, se convoca a las Empresas Constructoras legalmente inscritas en la Cámara Nacional de la Construcción y Registro Nacional del Ministerio de Obras Públicas, presentar sus propuestas para la construcción:

...NAL VILLA SAN ANTONIO
...presas drán LA VIDA
...form...
...der los planos, pliegos de
...Dire...ue precisen en el Depar-
...Inter...to en el Edificio Cosmos,
...Plane...

...PATE...r presentadas en forma
...con los timbres de Ley,
...s señaladas en la Ley de
...e 2 de febrero de 1972, en la
...e Licitaciones y contratos
...sta las 18.00 horas del día
...resente año.

...ingenieros, hidrologistas e agenieros especializados en ecursos hídricos y tiene la nalidad de especializar y apacitar a los becarios en tra- ajos prácticos de riego y sus erivaciones.

...del ...Exter...
...becas...ficado
...curso...
...semil...mbre de 1976
...país e...
...año y...
...12 me...

OTROS CURSOS

También el Gobierno de rael, a través de CONEPLAN, rece becas para cursos sobre plicación de computadores en s recursos hídricos, ex- oración y desarrollo de los cursos de aguas subterráneas acerca de recursos hídricos, genieria y administración que llevarán a cabo en Tel Aviv.

Los postulantes a los cursos ben ser graduados en in- niería civil, agronomía y ología y deben presentar sus licitudes al Ministerio de ...eamiento y Coordinación, ...vitae"

...La ...a esa ...querie... Becas.

IB

H. Municipalidad de La Paz

CONVOCATORIA A PROPUESTAS Nº 126/76

SEGUNDO LLAMAMIENTO

.Por orden del señor Alcalde Municipal, y en cumplimiento del Decreto Supremo N°. 10120 de 2 de febrero de 1972, se convoca a las empresas constructoras, a presentar sus propuestas de ejecución de la siguiente obra:

ZONA: AGUA DE LA VIDA
VARIAS CALLES
ALCANTARILLADO PLUVIAL Y SANITARIO

Los planos y pliegos de especificaciones podrán solicitarse en la Secretaría de la Dirección de Estudios y proyectos.

Las propuestas deberán ser presentadas, en la Secretaría del Departamento de Licitaciones y Contratos de la H. Alcaldía Municipal, en sobre cerrado y lacrado hasta el día martes 21 de Septiembre del año en curso, a horas 18.00.

La Paz, 3 de Septiembre de 1976

Ingenieros electricistas

LA COMPAÑIA BOLIVIANA DE ENERGIA ELECTRICA S.A. Necesita tres (3) Ingenieros, con experiencia de 3 a 5 años. Referencias Superintendencia General Av. Montes esq. Uruguay — Telf. 53232 int. 21, o a la casilla N° 363. Para los del interior enviar "Curriculum Vitae" hasta el día 15 de septiembre.

GOODYEAR

MAS SEGURAS MENOS CARAS

850 $b

ALL SERVICE 700 X 15

COBANA

AV. ARCE ESQ. ROSENDO GUTIERREZ
SUCURSALES EN: COCHABAMBA- SANTA CRUZ- ORURO- SUCRE- POTOSI TARIJA

CARACAS-PARIS

Ahora se puede viajar en el Concorde entre Caracas - París. El pasajero constatará que el tiempo de vuelo se reduce a la mitad y descubrirá ese grado superlativo de facilidad y eficiencia necesario para hacer gratísimo un viaje aéreo.

La travesía de Caracas - París en 6 horas significa menos demora y menos fatiga... por lo tanto, no solamente gana valioso tiempo, sino que llega a su destino feliz y descansado

En solo 6 horas

Salida	Llegada
Caracas 09.00 hrs.	París 21.00 hrs.
Todos los Sábados	
París 19.00 hrs.	Caracas 19.00 hrs.
Todos los Viernes	

INFORMES Y RESERVACIONES EN SU AGENTE DE VIAJES IATA O EN:

AIR FRANCE Concorde

un nuevo avión para una nueva era

Av. 16 de Julio Edificio Alameda telf. 51740. La Paz.

Veintitrés empresas en el parque industrial cruceño

SANTA CRUZ, 5 (PRESENCIA).- En el Parque Industrial de esta ciudad, hasta el momento, se han instalado 23 industrias que están ya en funcionamiento, según revelaron técnicos del Comité de Obras Públicas, a cuyo cargo se encuentra la dirección de este centro industrial.

Carlos Saavedra, encargado del Parque Industrial, durante una reunión con empresarios privados nacionales y extranjeros, reveló que la autarquía invirtió hasta el momento 32.142.000 de pesos en este proyecto en servicios de agua potable. pavimentación de calles de acceso, instalación de energía eléctrica, ramales ferroviarios.

Dentro de los proyectos inmediatos, para complementar la infraestructura, está la instalación del sistema de distribución de gas, tanques elevados de agua, alcantarillado y enlosetado de calles interiores.

MIL HECTAREAS.

El Parque Industrial, ubicado al Noroeste de la ciudad, entre el cuarto y quinto anillos de circunvalación, cuenta con 1.000 hectáreas, pero el asentamiento se está efectuando dentro de un área de 300 hectáreas, esto para concentrar la infraestructura y desarrollar la expansión industrial en forma progresiva.

Actualmente, están en plena producción plantas laminadoras de madera, fábrica de aceites, hilanderías, cerámica metal, fábrica de muebles, de plásticos y otros, los más en ultima fase de instalación.

Saavedra, dijo que, como un incentivo del Comité de OO.PP, para las industrias, se ha fijado el costo por metro cuadrado en 35 pesos, precio que está por debajo del real.

Cualquier industria que quiera establecerse en este parque tiene 8 años de plazo para pagar los terrenos, con un interés del uno por ciento mensual, Expresó que este programa no tiene ninguna motivación de lucro, sino de servicio y fomento a la industrialización.

Periódico tarijeño celebró aniversario

TARIJA, 5 (PRESENCIA) - El bisemanario La Verdad, que se edita en esta ciudad bajo la dirección del periodista José Eduardo Loza, ha cumplido su primer aniversario, habiendo llegado al número 102.

La Verdad circula aquí los días martes y viernes, con el lema "Una voz con fe en Tarija", habiéndose caracterizado, desde su aparición, por una suficiente labor informativa y cultural, aparte de la defensa permanente de los intereses regionales.

El número que conmemora el primer año de circulación, entre otros conceptos, expresa: "Nuestro bisemanario pudo antenerse con normalidad durante hasta habituar al tarijeño de todos los niveles a esperar y exigir su ejemplar dos veces por semana. Fondo y forma de periodismo moderno y con calidad indiscutible, aunque esa debe decirlo, La Verdad ha logrado brevivió a muchas dificultades y salió adelante, no con experimentar grandes exitos, sostuvo campañas de verdadero calibre cívico, que ha supuesto le significaron enemigos en elevado número: pero que no arredra y que más bien estimula al periodista honesto". Añade: "No todos han podido estar satisfechos con lo que hacemos, pero el solo hecho de que el periódico tenga adversarios o enemigos, es una elocuente prueba de lo que dice y difunde tiene efectos determinantes en la vida de Tarija y de los tarijeños".

Refiriéndose a amenazas recibidas dice: "No nos hemos de referir, ahora, a las amenazas y presiones de que hemos sido objeto; esa es en realidad y en síntesis la vida de un periódico que vale; sólo queremos expresar, ahora, con la más intima de las convicciones, que estamos poseídos de la más absoluta de haber servido lealmente a Tarija, defendiendo a costa y riesgo nuestra tranquilidad y seguridad sus intereses".

Finaliza expresando: "Al cumplir este primer año de vida, hacemos la firme promesa de continuar nuestra lucha sin claudicaciones y hacemos votos para que a este periódico sucedan o acompañen muchos más, porque tal hecho viene a ser la más efectiva muestra de que una ciudad está creciendo, de que una ciudad es realmente tal".

La Verdad ha expresado reconocimiento para todas las instituciones y personas que le han hecho llegar su apoyo, como asimismo a quienes han escrito en sus páginas en todo este tiempo.

Brote de sarampión en norte cruceño

MONTERO (5 (PRESENCIA).- José Serrate, Director de Salud Rural, reconoció que se ha establecido un brote epidémico de sarampión en algunas poblaciones de esta región, cuyo centro parece ser Campo Alegre.

Según esa autoridad, varios casos de sarampión se encuentran en tratamiento mientras se empezó a inmunizar a la mayor cantidad de niños posible.

Serrate, dio a conocer que se han enviado lotes de medicamentos para el tratamiento. Personeros del Programa de Salud Rural se encuentran visitando algunas comunidades.

No se dieron a conocer estadísticas sobre este brote epidémico.

La lluvia extinguió los incendios en cañaverales

SANTA CRUZ, 5 (PRESENCIA).- Una persistente lluvia, desde la madrugada del sábado, extinguió los diferentes focos que ardían desde hace una semana en varias provincias de este departamento. La lluvia ha causado, indudablemente, beneplácito en miles de agricultores que estaban sufriendo las consecuencias de una prolongada sequía.

Los incendios a campo abierto, que se han producido en las últimas semanas, han causado considerables daños. Se perdieron cultivos, pastizales, muchos campesinos vieron arder sus chozas; los frentes de fuego amenazaron áreas forestales y obligaron a la evacuación de la comunidad Huaytú, donde se inició el incendio más grande.

Este viernes, el Prefecto del Departamento, luego de sobrevolar las provincias del Norte, aseguraba que la magnitud no fue de las consecuencias que se creía, pero que se estaba haciendo esfuerzos por controlar los principales focos. Indicó también que la cortina de humo que cubre esta región hace varios días, provenía del Brasil.

Quienes estuvieron en las areas de incendio aseguraban que nunca antes se habían registrado lluvias tan oportunas, que han salvado de verdaderos desastres cultivos y ricas selvas forestales. Los cañeros han sido los más afectados. Antes de las lluvias, los dirigentes de la Federación de Cañeros mantuvieron una preocupación por los incendios señalando que si "continúan los incendios la zafra de 1977 se verá seriamente comprometida". Menos mal que no se llego a esa crisis

Diecisiete veterinarios egresaron en Santa Cruz

SANTA CRUZ, 5 (PRESENCIA).- La Facultad de Ciencias de la Salud de la Universidad "Gabriel René Moreno" ha promocionado este año a otros 17 médicos veterinarios. El acto académico cumplido este fin de semana contó con la asistencia de las primeras autoridades de esa Casa Superior de Estudios.

La colación de grados estuvo a cargo del Rector David Terceros Banzer, y la promoción lleva el nombre de ((General Hugo Banzer)), según dijo uno de los nuevos profesionales, en reconocimiento a la fructífera labor gubernamental y su decidido apoyo a la juventud.

Desde que egresó la primera promoción en esta universidad 136 profesionales recibieron títulos de médico veterinario en esta facultad.

El general Banzer hizo conocer que no pudo asistir al acto de colación de grados, pese a su deseo, por el intenso trabajo en la Sede del Gobierno, pero dejó a los flamantes profesionales toda clase de éxitos.

Audiovisual o designados

a 12:00
a 18:00

rzobispo de Cochabamba describió varios asajes de vida de San Francisco de Asís

siguiente , es el texto de la pronunciado por el spo de Cochabamba, en la emoración del Jubileo iscano , que conmemora 750 años de la muerte de ncisco de Asís, en la concelebrada en el Hos- 1 2 de septiembre de este

FRANCISCO DE ASIS
Monseñor Armando ez G.
rzobispo de Cochabamba

ramos hoy la celebración iete siglos y medio de la de un hombre que ó el mundo de su San Francisco de Asís. figura del Pobrecillo el homenaje y la adn de creyentes y de los. Es un santo querido anticlericales, que goza ta general.

é él caen las armas de la d, desaparecen las y su penitencia parece hasta a los ateos.

dica a los pajarillos del sus compañeros evanlos peces.

de un comerciante , mendiga el pan en las dades de la casa pasolicita hospitalidad o que le cierren las y todo ello le lleva a la erfecta.

biógrafos nos dicen que cisco ha reconciliado al con la naturaleza. Sin s más admirable aún es a hazaña de reconcon la menburgués con la pobrezo del descubrimiento de ez del Agua, a la cual le ermana, como a la al Lobo rapaz.

hos y muy bellos son los de San Francisco de nos llaman a pensar en mpatía y a reflexionar ddidad acerca de su vi-obra.

es el Evangelio "vivido a y sin glosa", según propia del santo, en sumen su doctrina, su s aventuras y su dad misma. Muchos e le comparan con su pero su figura se ejor con el Evangelio por Jesús.

CONVERSION

és de una juventud e alegre y sin vicio, alentada por su temperamento de artista y de juglar, amante de lo bello, del ideal y de la grandeza del alma, Francisco Bernardone abandona en 1209, de una vez para siempre la casa paterna y el lucrativo negocio de su padre que le brecia seguridad y vida regalada. Ha leído en el Evangelio: "No tomeis oro, ni plata, ni dinico de repuesto" y deja todo lo que tiene.

Tan a la letra toma el Evangelio, que asombra a sus contemporáneos. Descalzo y vestido de harapos va a predicar a calles y plazas, ciudades y campos la palabra de Dios, conjugaba con el testimonio en el todo armónico que ha llegado a identificar en cuanto es posible al hombre, toda su existencia con el modelo único de Cristo, su ideal por fin hallado. Poeta, místico y soñador, es a la vez tan concreto, que supera a los prácticos de las realidades terrenas.

Amante de lo bello, ha descubierto esa belleza que en Cristo Dios se confunde con el Amor Supremo.

Enamorado de la pobreza total, ha decidido su matrimonio místico con aquella a quien denomina la Dama Pobreza, en tal forma que mendiga el pan de cada día, no para sí solo, sino para toda la Naturaleza creada por Dios, presidida por el hombre. Por eso canta a la hermana agua, que purifica, a la hermana Ceniza, que simboliza la penitencia, el hermano Lobo, figura de crueldad humana.

Camina el pobrecillo de Asís hacia una santidad que culminará con la inscripción en su cuerpo consumido por la penitencia, de las llagas de Cristo, en Cruz. Y así morirá en 1226, escribiendo el último capítulo del libro de su vida tejida de sufrimientos y de alegría.

SEIS ESCENAS

Hay seis escenas de su vida, entre otras muchas, que esbozaremos esta tarde.

La primera, es el beso al leproso. Francisco siénte repugnancia a la lepra. Más , cuando un leproso se le aproxima en el camino, recordando a Cristo, besa sus llagas purulentas. Ha aprendido a amar la miseria humana hasta el colmo, en el alma como en el cuerpo.

En una visión el Señor le encomienda reconstruir la Iglesia.

Con su hermosa sencillez, que no es simpleza, Francisco toma a la letra la palabra de Cristo, y haciéndose albañil improvisado, comienza la reparación del dañado templo de San Damián. Comprenderá más tarde que el Señor le pedía reconstruir la Iglesia de Cristo, amenazada de ruina por la división y por el pecado.

La tercera imagen de su vida es la vivienda en que habita con sus primeros discípulos: un granero abandonado donde los primeros franciscanos oran y viven en santa pobreza.

La cuarta escena conmovedora y reveladora de su amor a todo ser, es su predicación a los pajarillos reunidos en gran número para escuchar su palabra.

La quinta es su exhortación encantadora al Hermano Lobo, que al oirle se convierte en manso cordero. Es la invitación hecha al hombre para dejar de ser lobo para el hombre.

La última es la consumación de su vida de santidad, la impresión de los estigmas, a semejanza de Cristo por el Espíritu del Amor, el Espíritu Santo.

LA ORDEN FRANCISCANA

Francisco reunió, con su testimonio admirable, muchos discípulos en su tiempo y "a lo largo de estos siete siglos y medios. Hoy cuenta la Orden Franciscana con 35.000 religiosos, un número algo menor de miembros de la Segunda Orden, fundada por Santa Clara, dedicadas a la vida contemplativa y más de dos millones de la tercera Orden, seglares sin votos, imitadoras también del Santo. Entre ellos hubo reyes, artistas, sabios y científicos, y también hombres y mujeres humildes y santos. La Orden Franciscana es la más numerosa de la Iglesia. Diferente hoy de las comunidades primitivas, cuyos miembros vivían al aire libre, sus miembros actuales siguen aspirando a la santidad y se esfuerzan por tomar en serio el Evangelio en sus conventos caracterizados por la austeridad de vida y la pobreza. A muchos religiosos la Iglesia les ha confiado el sacerdocio, Francisco fue Diácono y rehusó ser ordenado sacerdote, aunque veneraba el presbiterio.

Los comienzos de la Orden fueron una incesante improvisación. Pero, fiel a Roma, Francisco formuló una Regla que tiene vigencia hasta hoy; Regla que está vivificada por el espíritu y la pobreza como expresión de amor, pobreza por amor, para imitar a Cristo pobre. Pero la Regla existía no pudo ser mantenida en su pureza original. Fue ésta una de las cruces más dolorosas de Francisco, pero ella salvó su obra.

La llama no ha muerto. Los franciscanos viven pobremente, aunque sin el rigor de su fundador, conservan su devoción a la Pasión de Cristo, aceptan abnegadamente las tareas que les encomiendan sus superiores.

Son amados por la gente; sus modales sencillos los acercan al pueblo; abren sus puertas al mundo de Santos a la Iglesia. Todavía hay santos en su seno y los habrá siempre, como garantía de la existencia de la Orden y de la Iglesia. La dulzura y la humildad siguen siendo dos rasgos característicos de la vocación franciscana, y sean nuestros, predicadores o misioneros, conservan los ecos de la tierna canción de Paz de su fundador. La Orden Franciscana sigue siendo necesaria en esta Iglesia de hoy en el mundo de la ciencia, de la técnica, de la sociología y de la historia.

Pero el mundo que busca afanosamente la justicia, el amor y la solidaridad, como factores del encuentro de la paz, necesita el complemento de alma que le falta.

Quiera Dios que los hermanitos de San Francisco y Santa Clara recuerden hoy y siempre el lenguaje sencillo y directo que toca el corazón humano, vivan la pasión y el desterro que tan bien conoció y practicó el pobrecillo de Asís. Y sobre todo, su lealtad al Evangelio.

Quiera también que la Orden y la Iglesia toda redescubran en esta hora crítica, pero llena de esperanza, el mensaje de San Francisco.

Búsqueda de la Verdad, reencuentro del ideal de Cristo encarnado, muerto y resucitado. Que vivan el amor, el hombre y Dios, expresado por la Palabra y el Testimonio, en la Santa Pobreza con predilección por los más pobres. Amor que busca Justicia para implantarla en el corazón de cada hombre y de todos, capaz de desterrar de este mundo los siete pecados capitales.

Todo lo cual requiere imprescindiblemente de la penitencia, de la conversión y de la reconciliación que llevan a la solidaridad hoy tan ausente de nuestro planeta.

La base de la construcción del mundo nuevo, está en la Fe que ha de ser fortificada y renovada, la esperanza que anuncia tiempos nuevos y mejores y fundamentalmente, el Amor, que todo lo vence.

El Evangelio entero, predicado por Francisco y vivido por él con lealtad es capaz de renovar nuestro siglo y de reparar la Iglesia, agrietada como San Damián.

Nuestro mundo no no está más necesitado de Cristo que en tiempos de Nerón. Si el mundo actual ha perdido el sentido de Dios y de lo espiritual; si carece la juventud del ideal, en grandes sectores de la sociedad, si el amor a la Cruz se ha convertido en temor, si la oración ha huido de los conventos y la falta de vocaciones deja desiertos seminarios y casas de formación, no hay recurso al miedo, que paraliza a muchos hombres y a no pocos creyentes, cerrando el camino a la esperanza.

La pobreza de Francisco liberará al hombre de la sed insaciable de dinero que hace de lo supérfluo lo necesario.

Su humildad encantadora superará la soberbia dominante y dominadora.

El espíritu de Francisco, poeta, y amante de lo bello, enseñará nuevamente a nuestro mundo tecnificado y deshumanizado, la belleza de las criaturas de Dios.

Al mundo envejecido y enfermo le enseñará la juventud del alma, la sencillez, la alegría del corazón.

Con sus llagas y su cuerpo debilitado por el ayuno y la penitencia, enseñará a vencer el egoísmo y los intereses, por la caridad.

La hora de la esperanza, la hora de San Francisco, ha de ser la nuestra, por el retorno al Único Necesario, al libertador de toda opresión y esclavitud.

"Volver a San Francisco, escribía Pío XI, bastaría para curar nuestra época y erradicar sus vicios".

Abrieron propuestas en Oruro para fábrica de pesticidas

ORURO, 5 (PRESENCIA) - La decisión de instalar la fábrica de pesticidas en Oruro es incontrovertible. Agroquímica Latinoamericana S.A. (AQUILA), la empresa binacional, boliviano-argentina, que lleva adelante el proyecto, a menos de un año de su constitución (21 de agosto de 1975) licitó las obras y el pasado 29 de julio abrió las propuestas presentadas por seis empresas "de alto nivel internacional".

El ingeniero Ubaldo Celso Morén, que estuvo ayer en esta capital, acompañado por personeros de la institución, recalcando la afirmación, expresó: "Todo nos hace pensar que el objetivo está a muy corto plazo. AQUILA aspira a concretar la fábrica en breve tiempo más".

Agregó que, actualmente, se está cumpliendo la etapa de evaluación de algunos aspectos del proyecto y estudios de ampliación de mercado, que darán la pauta final. Esta labor se calcula que terminará hasta fines de octubre de este año, "en que se iniciará, de no mediar imponderables, la discusión de los antecedentes de la empresa adjudicataria de la obra".

CONFIANZA PLENA

El ingeniero Ubaldo Celso Morén, refiriéndose a algunas publicaciones de prensa, atribuidas a un alto personero de YPFB -entidad integrante de la empresa junto con Yacimientos Petrolíferos Argentinos y la Corporación Andina de Fomento- en sentido de que si el Acuerdo de Cartagena no autoriza a Bolivia la comercialización de pesticidas en las naciones signatarias, no se justifica la instalación de dicha planta, señaló que tiene plena confianza en que no habrá ningún problema.

Manifestó que la impugnación de Colombia es "más aparente que real" y que las observaciones serán fáciles de superar. Agregó que "un país (Colombia) que firmó un acuerdo y una resolución no puede negar una realidad". La fábrica de pesticidas se instala en Oruro cumpliendo la asignación que dispuso la Asociación Latinoamericana de Comercio y el Grupo Andino, a Bolivia para la fabricación de ese producto.

El presidente de AQUILA calificó de "no grave" la situación, porque Bolivia "tiene todas las armas para que se cumpla la asignación". Señaló: "No hablamos de una ilusión. Bolivia ya está ejecutando su asignación".

EL PROYECTO

La planta de pesticidas a levantarse dentro del área prevista para el Parque Industrial de Oruro, insumirá una inversión del orden de los 30 millones de dólares. Originalmente se había calculado que sería de 10 millones, pero que, finalmente se elevó a 30 por efectos de los "acontecimientos económicos registrados a nivel internacional".

El ingeniero Ubaldo Celso Moren, sin embargo, explicó que la triplicación del valor de ninguna manera hace peligrar el proyecto "porque no significa que el proyecto no resulte rentable, porque, paralelamente, el precio de los productos a elaborarse aumentaron su precio".

La fábrica de pesticidas elaborará productos como malatil, malatión y palatión, muy apreciados. Su potencial está distribuido Colombia absorberá el ciento; Argentina, el y los otros países de Andina el restante 30 po

Los personeros de ingeniero Guido Soliz Jefe de Planificación y Enrique Crespo Mer asesor legal, junto con dente de la entidad, vis sector donde se levan futura fábrica. Se mostr tisfechos plenamente ubicación y las facilida presta su infraestruc materia de comunic provisión de energía e agua, etc. Tuvieron pal elogio para los ejecutiv Corporación de Desar Oruro, que aparte de c facilidades como la dot terreno, arborización, ingreso, los están cooper todo lo necesario.

CLORO-SODA

La planta de pesticida efecto multiplicador, g otras actividades y talación de otras plant sería la de cloro-sod ubicación, necesari tendrá que estar junto pesticidas, en razón de producto, por su trans almacenamiento, es sum gravoso.

También dijo que la fá pesticidas, cuando em funcionar, exportará p por un valor de 30 mi dólares anuales, es d ocupará el tercer lug exportaciones nacionale de los minerales y el pe

Opina médico mexicano

Condiciones técnicas no favorecen labor de los cirujanos nacionales

COCHABAMBA, 5 (PRESENCIA).- "La Medicina y la cirugía en Bolivia cuentan con un factor humano inmejorable, pero las instituciones donde trabaja el profesional boliviano, no responden a su nivel, por falta de medios técnicos", dijo el Dr. Horacio Martínez Romero, de nacionalidad mexicana una de las principales personalidades en el campo neuroquirúrgico que asistió a las Terceras Jornadas Quirúrgicas Internacionales que se han efectuado en el Palacio de "Portales" de esta capital. BRILLANTEZ

El prestigioso médico, refiriéndose al evento científico, expresó que las reuniones quirúrgicas tenían como propósito un intercambio científico de experiencias personales y nacionales, en el caso de la presente, ha llenado ampliamiente su cometido con particular brillantez.

OBSERVACIONES

El Dr. Martínez Romero dijo que quisiera hablar de sus observaciones sobre la Medicina y la Cirugía en Bolivia y expresó que cree que cuenta con un factor humano inmejorable, los médicos se encuentran enterados y actualizados en su especialidad y las Terceras Jornadas Quirúrgicas Internacionales han sido el muestreo, la ventana que "le permite afirmarlo". Luego remarcó que tenía la impresión de que las instituciones en que trabajan no están a su nivel, es decir, no les permiten dar su mejor rendimiento. "Particularizando, dijo, en el renglón neuroquirúrgico, que es el mío, no se cuenta con aparatos de radiodiagnostico moderno, monitoreo, tamografía craneal computarizada (Emi-scaner) equipo que no solo permitiría establecer un diagnóstico más preciso, sino más pronto, reactuando un mejor y más económico manejo del paciente.

EVENTO CIENTIFICO

Expresó que se han cubierto las diferentes disciplinas médico-quirúrgicas con un enfoque actualizado y el intercambio de experiencias y la discusión nos ha traído grandes enseñanzas a todos los asistentes.

Finalmente dijo que los organizadores del congreso le habían llenado de atenciones en todo momento y remarcó la hospitalidad y la amistad abiertas y sinceras "como un ejemplo que deberíanos observar siempre". concluyó,

Reunión de Junta de A

La Paz, septiembre de 19

soy el grupo motriz
fortaleza
de los camiones VOLVO

LLEVAMOS
180.000
(180 MILLONES)
DE KILOMETROS RECORRIDOS
EN CAMINOS NACIONALES
VOLVO
CONOCE A BOLIVIA
BOLIVIA
CONOCE A VOLVO
ELIJA! entre los ñatos F88-F89,
trompudos N7-N10,
camiones, volquetas y buses

COOPERAR CON EL CENSO ES COOPERAR CON BOLIVIA

USTED LO VE
LO PRUEBA
Y SE LO LLEVA!

VENTAS - SERVICIO - REPUESTOS
INTERMACO
LA PAZ: Mercado 1075
En el interior sucursales
GRACE

VOLVO
UNICA CALIDAD COMPROBADA Y APROBADA
PARA TODOS LOS CLIMAS Y CAMINOS DE BOLIVIA!
CONVENIENTES PLANES DE PAGO!

...AHORA YA SABE, PORQUE EL QUE TIENE UN VOLVO COMPRA OTRO VOLVO!

Bomberos en acción

- SANTA CRUZ, 5 (PRESENCIA).- El Cuerpo de Bomberos de la GNSP de Santa Cruz tuvo en los últimos días intensa actividad, sofocando incendios. De acuerdo a las estadísticas, durante los dos últimos meses, se han registrado en esta ciudad más incendios que todo el año. Los incendios afectaron almacenes, ferreterías, casas comerciales, casas particulares, estación de servicio e inclusive una caseta de venta, en un céntrico mercado.

Los bomberos cuentan con un solo carro, pero su intervención evita que los incendios se conviertan en verdaderos desastres. En la foto, bomberos, luego de extinguir un incendio en el Mercado Seccional, Av. Sucre, sacan a la calle algunos productos que pudieron ser salvados. Las llamas consumieron 60.000 pesos en mercaderías. El incendio se produjo por el escape de gas de una garrafa.- (FOTO PRESENCIA - Santa Cruz).

Una fábrica de aceite de maní se construirá en Santa Cruz

...9) - El Comité de Obras ...as de Santa Cruz sus- ...con la firma Reximport ...el contrato por el cual ésta ...mpromete a construir una ...a de aceite de maní en San ...o de Velasco, en el plazo ... meses.

...lo informó el Alcalde de San Ignacio, Carlos Roca Jiménez, en conversación telefónica con PRESENCIA. El Alcalde exteriorizó la complacencia de su provincia por esta acción a la que calificó como trascendental para el mejoramiento socioeconómico de la población velasquina.

El contrato fue firmado el jueves pasado, en un acto que contó con la presencia de las principales autoridades de esa aulaqruja cruceña y de otras entidades locales, además del Alcalde Roca Jiménez y del ex Vicario Apostólico de Chiquitos, Monseñor José C. Rossenhammer, en representación de la Provincia Velasco.

La firma Reximport Ltda. se compromete a hacer la construción de las obras civiles y proveer e instalar los equipos de ese futuro centro fabril en el plazo antes mencionado y a un costo de aproximadamente 3.4 millones de dólares.

Se trata de un contrato de obra acabada o "llave en mano", razón por la que el Comité de Obras Públicas considera seguro el funcionamiento de dicha fábrica al cabo de 26 meses. Los equipos serán de fabricación norteamericana.

La característica esencial de ese centro industrial será la de una planta de tratamiento primario del maní, cuya producción será transportada a centros de refinamiento de Santa Cruz u otros lugares, sin que eso quiera decir que se descarte la posibilidad de que en el futuro se hagan los complementos para lograr la refinación y envasado del aceite en el propio San Ignacio de Velasco.

La futura planta tendrá, en primera instancia, una capacidad de tratamiento de 60 toneladas de materia prima, la que podrá ser ampliada al doble. La tecnificación del personal que se haga cargo de su funcionamiento estará a cargo de la empresa contratista de la obra.

Al presente hay ya en San Ignacio algunos cultivos experimentales de variedades de maní, los que, según los técnicos, han dado resultados óptimos que aseguran de antemano un buen resultado en la producción de aceite comestible de maní. También se exhoan las formas de incentivación crediticia y de asesoramiento técnico a los agricultores de la región.

Se calcula que no menos de 13 mil hectáreas de cultivo de maní serán necesarias para el aprovisionamiento normal de dicha fábrica, lo que significará la garantía de ingresos económicos a un considerable número de personas que hasta ahora no tienen oportunidades de este tipo.

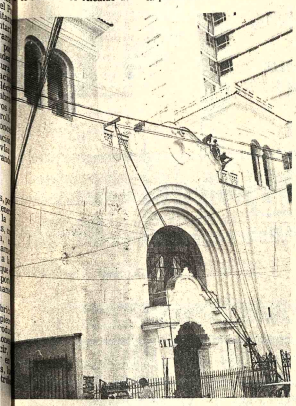

REFACCION.- El frontis del templo de San Juan de Dios, en la ...d de La Paz, es objeto de trabajos de refacción y, en algunos ...tos, de remodelación. Estos trabajos coinciden con la línea y ...que ha tomado en la actualidad esa Iglesia , según ordenanza ...cipal para las calles centrales de la ciudad. San Juan de Dios ...no de los templos tradicionales de La Paz,yen su interior, se ...en una imagen de la Madre de Cristo con el brazo derecho en ...d de proteger al Niño Jesús, cuando -según la tradición- un ...intentó asestar una puñalada: la mano de la Virgen presenta ...erosión.

...evas obras fueron inauguradas en poblaciones de Santa Cruz

...dos locales escolares en ...o Fernández y La Floresta ...puente en la localidad de ...ro Ojitos, fueron inaugura- ...por el Servicio Nacional de ...rrollo de la Comunidad, en ...epartamento de Santa Cruz, ...asistencia del Ministro de ...ltos Campesinos y ...pecuarios, Cnl. Alberto ...sch Busch.

El Ministro Natusch Busch ...a los campesinos asen- ...en las márgenes del río, ...se encuentra la localidad ...adre Ojitos, a un mayor ...o y a buscar su progreso y ...ción a través de los ...mas de auto ayuda. Fue ...construido por el Ser- ...acional de Desarrollo de ...unidad, como explicó el ...ro, ha de prestar bene- ...a la población establecida ...bas márgenes del río.

...su parte, según la versión ...e Servicio Nacional, el Jefe ...e Oficina Zonal, Raúl Arze, ...que todos los técnicos de ...oficina -ingenieros civiles, ...structores, agrónomos y ...icos en cooperativas- están ...icados a tareas de promover obras de interés económico que redunden en mejorar las condiciones socio-económicas de los campesinos cruceños.

En Puesto Fernández, provincia Santiesteban, han sido construidas aulas para una escuela y un colegio secundario, a un costo global de 200.000 pesos bolivianos, financiado con el aporte del Servicio Nacional de Desarrollo de la Comunidad y el de las comunidades interesadas en la ejecución del proyecto. Los locales han sido inaugurados incluyendo el mobiliario indispensable para su funcionamiento.

En La Floresta, fue inaugurado otro local escolar con una capacidad para cien alumnos y con ampliaciones para hacer frente al crecimiento vegetativo de la población escolar.

Según ha destacado el Servicio Nacional de Desarrollo de la Comunidad, sus programas proponden a reemplazar locales precarios y de construcción inapropiada, por otros que satisfagan las modernas exigencias pedagógicas.

Se fundó nueva fraternidad de tipo cultural

Se ha fundado recientemente la Fraternidad "Virgen de Copacabana" con el propósito de cumplir actividades preeminentemente culturales y artísticas.

El Primer Directorio está presidido por el Cap. Renán López Azurduy; Raul Lizón es el Secretario General y Edgar Viveros, Secretario de Cultura.

La primera actividad cultural que se ha cumplido en la nueva Fraternidad fue la conferencia preparada por el Dr. Galo Gonzalez, sobre "Problemas Sociales y sus Derivaciones", realizada el sábado último.

Se reclama desde Tipuani por venta de oro del FMI

La Federación Regional de Cooperativas Auríferas de Tipuani considera que el gobierno debe pedir al Fondo Monetario Internacional (F.M.I.) que suspenda sus anunciados lanzamientos de oro para su venta en el mercado mundial.

El pedido se basa en la consideración de que esas ventas masivas (28 millones de onzas troy finas) repercuten directamente en la economía de los países productores, razón por la que también se debe pedir a esa institución compensacion por los daños.

Los cooperativistas auríferos de Tipuani refieren que su producción de 358 kilos netos de oro, en el primer semestre de este año, se verá afectada considerablemente por la baja de los precios que ocasiona la decisión del Fondo Monetario Internacional.

Se deja constancia de que esa producción tuvo un valor de apenas 26.240.556.44 pesos, contra 36.066.884.40 por similar cantidad en el primer semestre del año pasado. La diferencia, dicen los ramanantes, es una demostración fehaciente de las bajas provocadas por el FMI en el mercado internacional del oro.

Los lanzamientos que hace el Fondo Monetario Internacional son trimestrales. Según los cooperativistas de Tipuani, ese oro fue adquirido al precio de 35 y 42 dólares la onza troy fina hasta 1970 y ahora será vendido a 173.4 dólares.

Es otro aspecto en el que se hace hincapié respecto a las diferencias de pagos y de utilidades obtenidas "en desmedro de los países subdesarrollados" y que deja a la vista de que no es cierta la aseveración del FMI de que esas utilidades serán invertidas en favor de países atrasados.

Los cooperativistas citados dicen "estamos convencidos del gran perjuicio de esta política para los países productores de oro, que de pronto se han visto ante otra similar que es la de la General Service Administration GSA de Estados Unidos-contra los productores de estaño, de la que también es víctima nuestro país".

Alcanzaron a $us. 181.130.290 ventas de estaño fino en 1975

Las exportaciones de estaño en 1975 alcanzaron a $us. 181.130.290.- según datos consignados en el Anuario Estadístico Minero, editado por el Ministerio de Minería y Metalurgia.

En la gestión pasada, se exportaron un total de 26.440.507 kilos finos de estaño; en comparación a 1974, hubo una disminución de cerca de dos mil kilos finos.

Las exportaciones de estaño fino en 1974 representaron la suma de $us. 230.117.089.

DESCENSO DE PRODUCCION

Al tomar en cuenta la evolución de las exportaciones de estaño desde 1968, las ventas de estaño registran una disminución en volumen.

En 1968, el volumen de estaño exportado fue de 29.409.440 kilos finos; en 1969, registró un pequeño incremento a 29.961.514 kilos finos; en 1970, descendió a 29.385.791 kilos finos.

En 1971 y 1972, las exportaciones se fijaron en 30.276.576 y 30.333.293 kilos finos, respectivamente.

El descenso en la exportación se manifiesta a partir de 1973, año que las ventas alcanzaron a 28.409.566 kilos finos.

En 1974, las exportaciones en volumen llegaron a 28.954.256 kilos finos.

PROYECCIONES

El anuario también hace la proyección de las exportaciones de estaño hasta 1980, de acuerdo al siguiente detalle: en el presente año, se exportarán 29.992.000 kilos finos, en 1977, se prevé una venta total de 30.297.000 kilos finos y para 1978 se llegará a los 30.602.000 kilos finos.

Para 1979 y 1980, se estima que se exportarán 30.907.000 y 31.212.000 kilos finos de estaño, respectivamente.

MINERIA PRIVADA

En la gestión de 1975, la exportación de estaño fino proveniente de la Minería Mediana alcanzó a 2.968.229 kilos finos.

El valor de esas ventas llegó a $us. 20.307.830.

La Empresa Nacional de Fundiciones en el mismo período, vendió un total de $us. 49.673.622, por 7.228.315 kilos finos de estaño fundido.

Israel ofrece becas para un curso internacional de riego

El Gobierno de Israel, a través del Consejo Nacional de Economía y Planificación, ofrece becas para asistir al VIII Curso Internacional sobre Riego, que se realizará en la ciudad de Tel Aviv.

De acuerdo a la información, el curso se iniciará el próximo 14 de noviembre del presente año, tendrá una duración de tres semanas y está destinado a profesionales agrónomos, hidrologistas e ingenieros especializados en recursos hídricos y tiene la finalidad de especializar y capacitar a los becarios en trabajos prácticos de riego y sus derivaciones.

OTROS CURSOS

También el Gobierno de Israel, a través de CONEPLAN, ofrece becas para cursos sobre aplicación de computadores en los recursos hídricos, exploración y desarrollo de los recursos de aguas subterráneas y acerca de recursos hídricos, ingeniería y administración que se llevarán a cabo en Tel Aviv.

Los postulantes a los cursos deben ser graduados en ingeniería civil, agronomía y geología y deben presentar sus solicitudes al Ministerio de Planeamiento y Coordinación, adjuntando curriculum vitae y antecedentes profesionales.

Las solicitudes deben ser presentadas hasta el 31 del presente mes en el departamento de becas de CONEPLAN.

COOPERATIVISMO

A partir del 16 de noviembre y durante cinco semanas, se realizará en Tel Aviv un curso destinado a dirigentes cooperativistas.

El curso será auspiciado por el gobierno de Israel y estará destinado a funcionarios de instituciones oficiales, autónomas, públicas y sindicales que tengan amplia experiencia en cooperativismo.

Los postulantes deberán ser promovidos por las instituciones donde trabajan y las solicitudes deben ser presentadas en el departamento de Becas de CONEPLAN, hasta el 15 del presente mes; asimismo, podrán requerir cualquier información adicional en la Dirección de Cooperación Internacional del Ministerio de Planeamiento y Coordinación.

PATOLOGIA DE SEMILLAS

La Agencia de Desarrollo del Ministerio de Relaciones Exteriores de Dinamarca ofrece becas para estudiantes calificados que deseen asistir a un curso sobre patología de semillas que se iniciará en ese país el 1º de marzo del próximo año y tendrá una duración de 6 a 12 meses.

Los formularios para optar a esas becas podrán ser requeridos en el departamento de Becas de CONEPLAN.

Se creará un ente para prestar socorro en casos de desastres

.La creación de un organismo interministerial, encargado de la coordinación y ejecución de labores de socorro en caso de desastre, es estudiada por las autoridades del Gobierno. La nueva institución tendría carácter autárquico y trabajaría bajo la dependencia de la Dirección de Defensa Civil

El Cnl. DAEM Vidal Ayala Mercado, Director de Defensa Civil, organismo dependiente del Ministerio de Defensa Nacional, informó que la Ley de Defensa Civil se encuentra en estudio de las autoridades de gobierno para su aprobación. Indicó que esta Ley crea el Consejo de Defensa, que es un organismo interministerial con delegados de los Ministerios de Relaciones, Defensa, Interior, Saluud y representantes de organismos especializados que actuarán en casos de desastres, como la Guardia Nacional, Bomberos, Cruz Roja y Fuerzas Armadas.

Esta misma Ley crea otros grupos de organismos, como los de apoyo, que incluyen a los Ministerios de Transportes, Energía, entidades religiosas y empresas privadas. Los organismos de servicios incluyen a las agrupaciones de Boy-Scouts, colegios, Juntas Vecinales y equipos de voluntarios. Los organismos internacionales de Cooperación son: La Cruz Roja Internacional. Naciones Unidas a través de sus mecanismos especializados, igual que la OEA Usaid/B. Caritas, Plan de Padrinos, Leones y la Asociación Mundial de Iglesias.

ORGANIZACION

De acuerdo a la nueva Ley, Defensa Civil estará encabezada por un Director General y contará con un departamento técnico científico, integrado por los delegados de las Universidades, Escuelas de Ingeniería, de Medicina y asesores especializados. Otro Departamento será el Económico, en el que participan asesores de los Ministerios de Finanzas, Defensa, Contraloría General de la República. La misión de este Departamento será la de realizar una labor de fiscalización.

El Departamento de Relaciones Públicas contará con secciones nacionales e internacionales. También se ha determinado la existencia de los Departamentos de Operaciones, encargado de ejecutar los programas de apoyo a los pueblos o comunidades que sufran desastres; de Departamentales, Provinciales y Cantonales de Territorial, encargado de actuar en caso de conflicto bélico, y los Comités Departamentales, Provinciales y Cantonales

Emergencia Nacional diseminados por todo el territorio de la República. El Cnl Ayala Mercado indicó que estos Comités Departamentales de Emergencia estarán presididos por el Prefecto de cada Departamento integrados por autoridades y entidades representativas tanto civicas como culturales y religiosas.

INSPECCIONAN PAGO DE IMPUESTOS.- Personal de la Dirección General de Finanzas Municipales realiza visitas al comercio local para verificar el Registro de Contribuyentes y establecer si sus obligaciones tributarias se encuentran al día.

El Departamento de Relaciones Públicas de la Alcaldía informó que, por disposición de las autoridades superiores, los inspectores sólo se dedicarán a revisar documentación y que todo impuesto o multa deberá ser cancelado directamente en las oficinas del Tesoro Municipal, o en los Sub-Tesoros que funcionan bajo dependencia de las Sub-Alcaldías de El Alto y Obrajes.

Los Auditores e inspectores portan credenciales firmadas por el Alcalde y el Director General de Finanzas. Si se presentan personas que intentarán cobrar multas, deben ser denunciadas al 110 o directamente a la Alcaldía.

Entre enero y julio

La Aduana efectuó decomisos evaluados en $b. 10.650.280

Entre enero y el 31 de julio del presente año, la Aduana decomisó mercaderías de contrabando, evaluadas en 10.650.280 pesos.

Según un informe entregado en la Oficina de Relaciones Públicas del organismo, las Administraciones Distritales de Aduana, con exclusión de La Paz, efectuaron decomisados cuyo valor fue calculado en 9.229.017 pesos bolivianos. La Aduana Distrital de La Paz, incluidos los decomisos hasta el 12 de agosto, decomisó mercaderías evaluadas en 1.321.263 pesos, lo que hace un total de 10.650.280 pesos.

Se anota en el informe que el volúmen y valor de las mercaderías decomisadas pueden dar una idea de la tarea de represión al contrabando que cumple la Aduana.

REUNION DE ALALC

En la misma fuente, se informó que la Dirección General de Aduanas considera que han sido positivos los resultados de la reunión de Jefes aduaneros de los países de la Asociación Latinoamericana de Libre Comercio, efectuada en Montevideo entre el 10 y 14 del presente mes.

Bolivia estuvo representada por Eduardo Rojas López, Administrador Nacional de Aduanas, quien informó que "los acuerdos a los que se llegó son importantes, puesto que significarán la agilización, simplificación y racionalización de los sistemas aduaneros en práctica, lo que permitirá una mayor fluidez en el intercambio comercial latinoamericano". Agregó que ese comercio "aumenta constantemente y requiere, al mismo tiempo mayores controles y da lugar a mayores ingresos para los Tesoros de cada uno de los países que forman la ALALC"

Se incrementará producción avícola para cubrir demanda

Problemas de producción avícola impiden que la creciente demanda de pollos sea debidamente atendida, según estiman las autoridades del Ministerio de Industria y Comercio luego de una reunión sostenida con avicultores de La Paz y Cochabamba.

Esos problemas están referidos a la baja producción y, de consiguiente a elevación de precios sobre todo en el mercado de La Paz, hecho que provoca la protesta de los consumidores. El Ministerio de Industria y Comercio había fijado precios topes para los productores de consumo, los que fueron rebasados debido a la escasez de pollos y a la acción de comerciantes que, aprovechando esa circunstancia, incurren en el delito de especulación.

Como resultado de la reunión mencionada, se acordó que una comisión de los Ministerios de Industria y Comercio y de Asuntos Campesinos y Agropecuarios, visite, en los próximos días, centros productores de Cochabamba y de Santa Cruz, con el fin de realizar un estudio encaminado a incrementar la producción y mejorar la calidad.

Según el Ministerio de Industria y Comercio, es propósito de las autoridades impedir la elevación de precios, y por el contrario, abastecer suficientemente el mercado nacional, particularmente el de La Paz que, en su concepto, es el de mayor consumo en el país.

Como resultado del estudio, será aprobado un programa de producción avícola, que determinará el apoyo gubernamental a ese rubro de producción.

IBSS examina el documento andino sobre seguridad

El Instituto Boliviano de Seguridad Social estudia el proyecto sobre seguridad social andina que le proporcionó la Secretaría General de Integración, con el fin de que esa entidad emita su opinión.

El documento, denominado "Instrumento Andino de Seguridad Social", contiene aspectos relacionados con las recomendaciones aprobadas en la II y III Conferencias de Mijistros de Trabajo de los países del Pacto Andino y de la Primera Reunión del Consejo de Asuntos Sociales.

El IBSS ha hecho conocer su criterio en sentido de que el proyecto debe contemplar, además, normas sobre la identificación de los asegurados, trabajadores migrantes, clase de moneda que se utilizará para la compensación entre instituciones y pago de prestaciones, evaluación de incapacidades y coordinación entre instituciones de los países miembros del Acuerdo Subregional.

Los técnicos del IBSS plantean también que el instrumento debe perseguir los siguientes objetivos, a) Protección en materia de seguridad social de los trabajadores migrantes, b) Igualdad de trato en las prestaciones de los ciudadanos de cualquier otro país con ciudadanos nacionales, c) Conservación de los derechos adquiridos cuando el ciudadano desplace su residencia al extranjero, o que el solicitante reside ya en el país extranjero y d) La conservación de los derechos en curso de adquisición.

Se informó en el IBSS que para seguir analizando el proyecto y "enriquecerlo con aportaciones nacionales", se ha constituido un grupo mixto de trabajo con representantes del IBSS y de la Secretaría de Integración. Los componentes de ese grupo deben preparar el documento final que constituirá la posición boliviana.

Gran oportunidad para excelente inversión en Santa Cruz

Por disolución de Sociedad, se ofrece en venta a precio de Inventario, toda la existencia de Aparatos Médicos, Electromédicos, Instrumental e Implementos Médicos, Aparatos e Instrumental Dental, Aparatos para Laboratorios Clínicos y Químicos, Material de Vidrio Pyrex, Implementos para Laboratorios, Sustancias, reactivos, sueros etc.

Ventas por lotes o en conjunto.
Informes y datos: ORGANIZACION "TORO" S.R.L. Bolívar 570 Casilla de Correo 1226. Sta. Cruz.

Coordinación del Sindicato Mixto de Colectiveros "Villa Victoria"

CITACION URGENTE

La Coordinación del Sindicato Mixto de Colectiveros de "Villa Victoria"; cita a los adjudicatarios de microbuses "Ford" (Segunda partida); a la reunión que se llevará a cabo el día martes 7 de septiembre del presente año, a horas 20 p.m. en el local de su Sede Social.

Se insinúa puntual asistencia.

La Paz, septiembre 5 de 1976
Gastón Hidalgo L.
COORDINADOR DEL SINDICATO
C.I.N° N° 244518 L.P.

Nutrinal
ES MUCHA COSA
EN ALIMENTOS BALANCEADOS

AHORA CON EL NUEVO SISTEMA PELLET

LA PAZ: TEL. 25696
COCHABAMBA: TEL. 21389
SANTA CRUZ: TEL. 28872

Nutrinal SRL
DINAMICA EN CALIDAD

H. Municipalidad de La Paz

CONVOCATORIA A PROPUESTAS

SEGUNDO LLAMAMIENTO

- Por orden del señor Alcalde Municipal, y en cumplimiento del Decreto Supremo Nº 10120 de 2 de febrero de 1972 se convoca a las empresas constructuras a presentar sus propuestas de ejecución de las siguientes obras de Pavimentación.

N°.- 106/76 ZONA: IRPAVI
VARIAS CALLES, CONSTRUCCION DE ...
Y CORDONES DE HORMIGON

Nº 109/76 ZONA: VILLA SAN JUAN
AVENIDA TEJADA SORZANO PAVIMENTACION

Los planos y pliegos de especificaciones podrán solicitarse en la Secretaría de la Dirección de Estudios y Proyectos.

Las propuestas deberán ser presentadas en forma separada en el Departamento de Licitaciones y Contratos, hasta las 18.00 horas del día martes 21 de Septiembre del presente año.

La Paz, 3 de Septiembre de 1976

Dr. Eduardo Camacho Muñoz
Médico - Microbiólogo
Laboratorista

.Comunica a sus colegas médicos y pacientes de TRINIDAD que los días 9 y 10 del presente atenderá en esa capital. Hotel Avenida.

Chevrolet 76 nuevo

Chevette Brasileño 2 puertas, caja 4 de lujo. Ver Edif. Fenix Potosi-Loayza Dpto. 704.

PARA TRATAMIENTO DE
HONGOS-ECZEMA
PICAZON

A base de Propionato de Sodio y otros medicamentos, hemos logrado una fórmula para el tratamiento de enfermedades de la piel, tiña, de las uñas, del cuero cabelludo y de la barba, eczema, hongos, etc., que se vende con el nombre de SANAFITIL.

Pruebe SANAFITIL y Ud. comprobará sus buenos resultados.

Ocasión

Vendemos 6 Omnibuses: 4 de 31 asientos y 2 de 35, marca VOLVO, en pleno servicio con ruta Santa Cruz - Cochabamba - La Paz. Preferimos vender la Flota completa, pero aceptamos ofertas por unidad.

Dirigirse a Flota "Camba" o Cooperativa de Transportes en Omnibus "Santa Cruz" Ltda., Casilla de Correos Nº 2154 ó Teléfono Nº 2-1617 en Av. Cañete esquina Lemoine, Sta. Cruz.

CENTRO DE TECNICAS AVANZADAS

CURSO DE DIRECCION FINANCIERA

DICTADO POR EL LIC. GUILLERMO VIVADO M.
PROFESOR DE RECONOCIDO PRESTIGIO

LOCAL: AUDITORIUM Edificio COSMOS
INICIO : LUNES 6 DE SEPTIEMBRE
DIAS : LUNES - MIERCOLES Y VIERNES
HORARIO: DE 19.00 A 21.00 Hs.

SE OTORGAN CERTIFICADOS DE APROBACION

INFORMES Y RESERVACIONES EN LOAYZA Nº 115 Of. 7
ó TELEFONO 58775

Dos conciertos en La Paz

Dos conciertos habrá esta semana en La Paz. El primero, el miércoles próximo, en el Goethe Institut estará a cargo de Lourdes Ruzsa de Soruco (piano) y Peter Hubert (contrabajo) el segundo - el viernes en el Teatro Municipal-lo brindarán Tina Bertini (soprano) Gastón Paz (barítono) y Teresa Stahlie (piano).

GOETHE INSTITUT

El concierto anunciado para el miércoles comenzará a horas 19.30 El dúo interpretará obras de F.A. Hoffmeister, S. Koussevitzky, A. Villalpando. H. Schroeder, K.D. von Dittersdorf y A. Misek.

La pianista Lourdes Ruzsa de Soruco - con estudios en el Conservatorio de Santiago de Chile- acaba de ofrecer un concierto en el Paraninfo de la UMSA. Peter Hubert, estudia actualmente en la ciudad de Colonia (Alemania) y es miembro de la Orquesta de Cámara de Renania.

TEATRO MUNICIPAL

Con el auspicio de la Dirección de Cultura de la Alcaldía de La Paz, el viernes se realizará en el Teatro Municipal el Concierto lírico-instrumental de Tina Bertini, Gaston Paz y Teresa Stahlie.

La soprano argentuna- con elogiadas actuaciones en Europa-ademas de intérprete lírica es profesora de Canto en el Conservatorio Galvani de la ciudad de Buenos Aires.

Gastón Paz es conocido en nuestro medio por sus actuaciones como solista en difíciles óperas como Marina, Rigoleto, Boheme, Aida, Carmen y otras. Ofreció varios conciertos de cámara y otros junto a la Orquesta Sinfónica Nacional.

Ambos artistas serán acompañados al piano por Teresa Stahlie.

En el programa figuran varias y duetos de Operas de Giordano, Rossini, Verdi, Gounod, Puccini y Leoncavallo.

Ciclo de conferencias en la UMSA

En el Consejo Universitario de la UMSA se iniciará a horas 18 y 30 de hoy el Seminario sobre Política Boliviana de Fronteras, que auspicia el Instituto de Estudios Internacionales.

El ciclo de conferencias se prolongará hasta el martes 14 del mes en curso, de acuerdo al siguiente programa:

Hoy, "Teoría general de fronteras, a cargo del Dr. Antonio de Sainz Villa. Martes 7: "Geopolítica de fronteras" por el Cnl. Humberto Costas E. Miércoles 8 "Origen de las fronteras de Bolivia" por el Lic. Marcelo Calvo Valda. Jueves 9: "Política nacional de integración fronteriza" por el Dr. Arturo Vilela del Villar. Viernes 10: "La frontera con el Paraguay" por el Dr. Eduardo Arze Quiroga. Lunes 13: "La frontera con el Brasil", por el Dr. Jorge Escobari Cusicanqui. Martes 14: Análisis y conclusiones del Seminario.

ARTE Y CULTURA

TEATRO DEL CENTRO BRASILEÑO.- Bajo la dirección de Ruth Cárdenas (fotografía) el elenco del Centro Brasileño prepara "Juana Azurduy", obra de Andrés Lizárraga que será presentada el viernes próximo en la Casa Municipal de Cultura "Franz Tamayo". Además de la actividad teatral de este joven elenco, el Centro Brasileño también patrocina otras tareas artísticas, especialmente en el campo plástico.

Arte religioso de Polonia

Las iglesias de Varsovia

Treinta años después de la Segunda Guerra Mundial, no es fácil observar en la capital de Polonia huellas de monstruosas destrucciones bélicas. La ciudad , ya reconstruida, ampliada y modernizada, es hoy mucho más bella que antes. No recuerda en nada al mar de ruinas, escombros y tumbas que vieron quienes, en los primeros días después de la liberación, regresaron a Varsovia luego de peregrinación forzada por otros lugares.

Junto con la ciudad, fueron destruidas las iglesias varsovianas, muchas de las cuales eran monumentos históricos de gran valor. Durante largos años de la posguerra se reconstruyó la capital, devolviendo a los edificios históricos más valiosos su antiguo esplendor. Se reconstruyó, totalmente la Ruta Real, continuación de edifición desde el Barrio Viejo hasta el bello Parque de Lazienki y el Palacio Real de verano. El último fragmento de la vieja Varsovia, el imponente Castillo Real, se halla en reconstrucción.

Las iglesias, levantadas de las ruinas, sirven, como antes, a los fieles. Se reconstruyeron 48 templos, se terminó la construcción, iniciada antes de la guerra, de dos iglesias y se construyeron ocho nuevas. Varsovia recuperó en total 58 iglesias y conventos. En esta cifra se incluyen edificios religiosos de gran valor histórico. En la vecindad del Castillo Real se levanta, de nuevo, la característica silueta de la hermosa catedral gótica de San Juan Bautista, del siglo XIII. La cripta de esta catedral alberga, entre otras cosas, el sepulcro del célebre escritor polaco Henryk Sienkievicz, Premio Nóbel de 1905, autor de "Quo Vadis", "Trilogía" y de numerosas obras, traducidas a muchos idiomas. Allí se encuentra, igualmente, el sepulcro de los príncipes masovianos, antiguos gobernantes de la región de Polonia llamada Masovia, en cuyo territorio se halla Varsovia. Entre los otros templos reconstruidos, vale la pena mencionar las iglesias de San Martín, del siglo XIV, de la Visitación de la Virgen, del siglo XV, de Santa Ana, también del siglo XV, y la hermosa iglesia de Santa Cruz, así como el monasterio de los dominicos de San Jacinto. De los demás edificios religiosos, 15 provienen del siglo XVII, 4 del XVIII, y el resto se levantó en el siglo XIX y comienzos del XX.

A pesar de haber sido reconstruidos con gran esmero, los templos varsovianos perdieron para siempre sus inapreciables tesoros de obras de arte, acumulados en su interior durante siglos. La pequeña parte, fue salvada por los habitantes de la capital, que en empresas de este carácter, corrieron un gran riesgo. Durante la insurrección de 1944, de la catedral en llamas, en cuyo interior se desarrollaba un cruento combate entre un puñado de insurrectos y soldados alemanes, se logró salvar un crucifijo milagroso llamado Baryczkowski, del nombre del donante Jerzy Baryczka, mercader y alcalde de Varsovia en el siglo XVI. El crucifijo es considerado como una destacada escultura del gótico tardío. La figura de Cristo crucificado es del tamaño normal de un hombre adulto; su rostro y la posición de su cuerpo se presentan con un conmovedor realismo.

Ejemplos semejantes de salvación de obras de arte, se pueden citar, en relación a otras iglesias varsovianas. De las ruinas de los muros derribados de la iglesia de la Santísima Trinidad, se salvó una figura de Cristo de Nazaret de los siglos XVII-XVIII y un crucifijo del siglo XVIII. De la iglesia de San Alejandro totalmente destruida, se retiró un cuadro, que presentaba la resurrección de Lázaro, obra de C. Fabritius, discípulo de Rembrandt.

Sin embargo, la mayoría de estas magníficas obras de arte se perdió para siempre. Víctima de la pérfida pasión destructora del ocupante cayó la iglesia de la Inmaculada Concepción de la Virgen. El templo estaba situado en el Bosquecillo de Bielany, lugar tradicional de descanso dominical de los varsovianos. Durante la insurrección se evitó la destrucción, pero después de la capitulación del levantamiento, llegó un batallón especial nazi que incendió el colegio, el techo de la iglesia y su interior, devastando de paso las reliquias restantes. (A.P. Interpress).

Exposición en Tarija

TARIJA, 5 (PRESENCIA).- La Alianza Francesa de Tarija que preside Luis Paz Martínez se adhesión a la conmemoración del Sesquicentenario de la Incorporación de Tarija a la República de Bolivia, auspició una exposición de fotografías tomadas por Jorge Alfredo Maldonado, la que tuvo lugar en el Salón de la Federación Departamental de Autotransportes "15 de Abril".

Las fotografías tenían como temas, aspectos tarijeños, tanto del área urbana como del área rural, fue visitada por gran cantidad de personas, habiéndose expresado elogiosos comentarios en favor de la misma.

HOY CINES TV

TESLA Tel. 53803

Matinée, tanda y noche UNA VEZ NO BASTA (prohibida menores de 18 años) además el noticiero El Mundo al Instante Matinée 12.00 y 10.00 tanda y noche 14.00 y 12.00.

PRINCESA Tel. 51821

Matinée, tanda y noche UNA CHICA Y UN SEÑOR además el noticiero El Mundo al Instante Matinée, tanda ynoche 6.10 - 4.10.

MONJE CAMPERO Tel. 23333

Matinée, tanda y noche UN NUEVO AMANECER (censura 14 años) y noticiero Español NO 20 Nº. 117 Matinée 9.10 tanda y noche 11.10.

9 DE JULIO Tel. 22191

Matinée, tanda y noche SECCION ESPECIAL (mayores de 18 años) Matinée 7.10 y 9.10 tanda y noche 9.10 y 11.10.

PARIS Tel. 29704

Matinée, tanda y noche TRASCURSAS DE UNA BRUJA Matinée, tanda y noche 7.10.

UNIVERSO Tel. 42660

Matinée, tanda y noche DOS CONTRA TODOS (apta para todo público) Matinée Mezzanine 7.10 Platea 7.10 tanda y noche Mezzanine 11.10 Platea 9.10.

9 DE AGOSTO Tel. 23829

Matinée Hs. 15.45 Tanda 18.45 y noche 21.45 LAS DOS EN UNA (mayores de 14 años) Actualidades Mundiales Nº. 30 Matinée Platea 7.10 Mezzanine 9.10 tanda y noche Platea 9.10 Mezzanine 11.10.

MONUMENTAL ROBY

Matinée, tanda y noche DOC MANAGÉ EL HOMBRE DE LA ANNCE (apta para todo público) Matinée Platea 7.10 Galeria 4.60 tanda y noche Platea 9.10 Galeria 5.10.

[illegible] Tel. 23535

Matinée, tanda y noche LOS INSOMPIBLES Matinée 7.10 y tanda y noche 9.10 y 11.10.

[illegible]ROA Tel. 50252

Matinée y tanda dobles LA [illegible] (18 años) y EL ANGEL CADENAS (18 años) noche MARY Noticiario de Actualidad y Cortos Matinée Platea 3.60 tanda y noche 5.60 5.60.

[illegible]VAR

Matinée, tanda y noche [illegible]RIA DENTRO Y FUERA años) Matinée, tanda y noche 9.10 y 11.10.

[illegible]IDA

Matinée, tanda y noche SHAFT [illegible]RICA (18 años) Matinée 9.10 tanda y noche 9.10 y

Matinée doble ARRUZA y LOS [illegible] DE TRINITY tanda ARRUZA y LOS MALOS DE SAN PAULI (21 años) noche LOS MALVADOS DE SAN PAULI (21 años) Matinée 5.10 tanda y noche 5.60.

[illegible]LLO Tel. 52647

Matinée y tanda doble CINCO VECES EN LA GUERRA y EL [illegible]TISTA CAMPEON (todo público) noche (mayores de 21 años) SEXY NUDO y NOCHE IO ALEMAN (mayores de 21 años) Matinée 5.10 y 3.60 tanda y noche 5.60 y 4.10.

SAN CALIXTO

Matinée, tanda y noche dobles JESUS, EL NIÑO DIOS y AHI ESTA EL DETALLE

CENTER Tel. 22026

Matinée doble KARATE TROMPADAS y EL VENGADOR ASESINO (censura 14 años) tanda doble KARATE TROMPADAS y ENFERMERAS NOCTURNAS (censura 21 años) noche COLA DEL ESCORPION Matinée 4.20 y 3.70 tanda y noche 5.30 y 4.20.

LIBERTAD Tel. 53925

Matinée doble CANTON KID y TITANES DEL KARATE (censura 14 años) tanda y noche dobles TITANES DEL KARATE y ACOSADA (censura 21 años) Matinée 5.10 tanda y noche 5.70.

ESMERALDA Tel. 52454

Matinée y tanda dobles MUELLE Y NIDO DE RATAS CHINAS y DRAGON FURIOSO noche Actualidades Francesas Nº. 9 y ENFERMERAS NOCTURNAS (mayores 21 años) Matinée 5.10 tanda y noche 5.60.

NOBEL

Matinée y tanda dobles EL MAGNIFICO y LOS KARATISTAS SANGRIENTOS noche Espejo de Alemania y LOS KARATISTAS SANGRIENTOS (todo público) Matinée, tanda y noche 7.10.

EBRO Tel. 42939

Matinée y tanda dobles KID BLUE NO NACIO PARA LA HORCA y CLEOPATRA JONES EN EL CASINO DE ORO noche CLEOPATRA JONES EN EL CASINO DE ORO Matinée 5.10 y 4.10 tanda y noche 5.60 y 4.60.

MEXICO

Matinée y tanda doble TACOS AL CARBON y LA VENGANZA DE LA LLORONA noche LA VENGANZA DE LA LLORONA Matinée 5.10 y 4.10 tanda y noche 5.60 y 4.60.

MADRID

Matinée y tanda doble LA BATALLA DE BERLIN y QUEIMADA noche INGA y CORTOS (mayores de 21 años) Platea 4.60 Mezzanine 5.10.

BUSCH

Matinée y tanda doble AEROPUERTO 1975 y 5.000 DOLARES DE RECOMPENSA noche doble AEROPUERTO 1975 y CONTRANATURA (estrictamente prohibida para menores de 21 años)

LUX

Matinée y tanda ASESINOS CHINOS y ORQUIDEAS MANCHADAS DE SANGRE noche ORQUIDEAS MANCHADAS DE SANGRE y LOS CABALLEROS DE LA CAMA REDONDA (censura mayores de 21 años)

IMPERIO Tel. 40051

Matinée y tanda dobles LA VENGANZA DEL CAMPEON DEL KUNG FU y EL TRIUNFO DE LOS CAMPEONES JUSTICIEROS noche CON ALMA Y VIDA Matinée 5.10 y 3.60 tanda y noche 5.60 y 4.10.

VARIEDADES Tel. 24071

Matinée doble EL HOMBRE RELAMPAGO y ASI ES MI TIERRA tanda doble EL HOMBRE RELAMPAGO y EL DERECHO DE GOZAR (censura 21 años) noche EL DERECHO DE GOZAR (censura 21 años) y PROGRAMA DE CORTOS Matinée 5.10 y 3.60 tanda y noche 5.60 y 4.10.

HOY Sensacional ESTRENO en el Cine SCALA

Palomar Pictures International, Inc. presenta
Una Extraña Venganza
mayores 18 años
Bonnie Bedelia Ken Howard Anthony Zerbe
productor ejecutivo Peter Katz dirigida por Jack Starrett
18 años

Música culta en Cristal
30
ndes Valses
ans
ueña Música Nocturna
art
e Concierto en Do mayor,
hoven
MY LONSDALE ¡CALIDAD ERNACIONAL!

Fallecimientos

...paz del Señor y confortado con los auxilios de la santa ...ión católica, ha dejado de existir el que en vida fué ...mplar esposo y padre:

Don FROILAN UGARTE POMAR

Héroe Nacional de Boquerón

(Q. E. P. D.)

...icia Clavel de Ugarte, esposa; Lidia de Suárez, Guido, ...ctor, Ricardo, Roberto Ugarte y Remy de Leonardini, ...os; Jaime Suárez, Carmen Caballero, Fanny Céspedes, ...lly Suárez, Martha Montaño y Rufino Leonardini, hijos ...olíticos; Marcelina Ugarte de Flores, tía; Emma y José ...garte (ausente) Carmen Ugarte, Trinidad Ugarte y Ernesto ...carruz Ugarte, hermanos; los primos, sobrinos, nietos, ...nietos y demás familia, ruegan a sus parientes, amista... ...es y demás familia, ruegan a sus parientes, amistades y en ...rma especial a la Asociación de Héroes Nacionales de ...querón, Fraternidad La Paz de Oro, Conavi, S.I.C.O., Ex ...dicias residentes de Sorata, se dignen asistir a la trasla... ...ón de los restos mortales del extinto al Cementerio ...neral el día de hoy lunes 6 del presente a horas 16.00 (4 ...s la tarde). El cortejo fúnebre partirá de la calle Max ...rcedes Nº. 816.

...rá favor que comprometerá la gratitud de la familia ...uliente.

...rvicios de Funeraria ALIAGA Figueroa 773 Tels. 25676-...800

Concita atención en festival de cine filme sobre vida de Charles Chaplin

DEAUVILLE, FRANCIA, 4 (AFP).- Un filme que sintetiza la vida y la obra de Charles Chaplin constituyó la principal atracción de la jornada de hoy del segundo festival de cine norteamericano de Deauville.

Con el título de "Gentleman Tramp" (El caballero vagabundo), el cineasta Richard Patterson se propuso "rendir un afectuoso homenaje a Sir Charles Chaplin", con una película que, en una hora y media, expone las fechas culminantes de la existencia y de la filmografía chaplinesca.

"Gentleman Tramp" recogió así escenas de diesisiete de los filmes más importantes de Chaplin, entre los que se cuentan "La Quimera del Oro", "El Pibe", "Luces de la ciudad "Tiempos modernos", "El Gran Dictador", "Candilejas", "Un Rey en Nueva York", y "Monsieur Verdoux".

Asimismo, los comentarios del actor británico Laurence Olivier y del norteamericano Jack Lemmon, puntualizan, con la ayuda de noticieros cinematográficos, los episodios más importantes de la vida de Chaplin, desde sus casamientos en la época de sus primeros triunfos, hasta su viaje triunfal, en 1972, para recibir en Hollywood la alta distinción del "Oscar", pasando por los ataques que le lanzaron algunos sectores conservadores de Estados Unidos, con motivo de sus posiciones políticas.

Bobinas de viejos filmes, que se encontraban en la caja fuerte de Chaplin, y películas de escenas familiares, tomadas por su esposa, Oona O'Neil, completan el relato de la historia de Chaplin, desde su infancia londinense hasta su retiro en Suiza.

"Gentleman Tramp" no sólo es la más completa de las biografías de Chaplin, sinó también, según algunos críticos presentes en Deauville "una de las más conmovedoras historias de amor de nuestra época".

El programa de hoy del festival contó con otros dos filmes dignos de mencionar:

"Ciao Manhattan" (Adió Manhattan), de Dave Weisman y John Palmer y "Apache Massacre", (La matanza de los apaches), de William A. Graham.

"Ciao Manhattan" es una evocación "casi histórica de las costumbres en la década de Estados Unidos de 1960", caracterizada por una mezcla de ambiciones mundanas, sobre la base de la posesión del dinero, así como por el deseo del lujo y la práctica de la droga por parte de los jóvenes de aquella época.

Weisman y Palmer trataron de describir esa sociedad, actualmente superada por otras inquietudes, a través de los últimos años de la vida de Eddie Sedgwick, una superestrella de las colecciones de moda, muerta a los 28 años.

Por último, "Apache Massacre", expone con sentido crítico las metódicas matanzas de indios apaches norteamericanos, perpetradas según su realizador en nombre del progreso y de la civilización occidental".

El Comité de Damas Tarijeñas realizó un acto literario-musical auspiciado por la Universidad Mayor de San Andrés con motivo de celebrar el Sesquicentenario de la Incorporación de Tarija a Bolivia. En la foto, un aspecto de la reunión que tuvo lugar en el Paraninfo de la UMSA.

INTERCAMBIO DE ESTUDIANTES DEL ROTARY

Los estudiantes becados por el Rotary Club de La Paz y Trinidad, Elizardo Arteaga, Miriam Gutiérrez, José Luis Iriarte, Elizabeth Loayza, Elizabeth Murillo, Liliana Vireira y Juan de la Borda, viajaron en la combinación aérea de Braniff International a la ciudad de Miami. Ellos proseguirán estudios de secundaria durante un año, siendo huéspedes de familias de miembros del Rotary Club. (foto cortesía BI)

Confortado con la Santa Bendición Papal, ha dejado de existir el que en vida fué

Dr. Juan Balderrama Segurola

(Q. E. P. D.)

Lily Benavente v. de Balderrama, esposa. Nelly Balderrama de Roa, hija. Lic. Manuel Roa Flores, hijo político. Carmela Balderrama Segurola, hermana. Ronald, Gladys Magly y Gerardo Alfonso Roa Balderrama, nietos; primos, sobrinos y en especial al Honorable Cuerpo Odontológico, Club Social "16 de Julio" Ex-combatientes de la Guerra del Chaco, residentes potosinos y demás amistades generosas se dignen asistir a la Misa de cuerpo presente que se celebrará a hrs. 15 de hoy lunes 6 en su domicilio de la calle Juan Misael Saracho Nº. 1184, esq. Juan de Vargas (Miraflores) y acompañarlos a la traslación de los restos mortales al Cementerio General a hs. 16. p.m.

Su presencia en ambos actos es anticipadamente agradecida por la familia doliente.

La Paz, 5 de septiembre de 1976

Fallecimiento

En la paz del Señor y confortado con los auxilios de la santa religión católica, ha dejado de existir el que en vida fue:

Dr. MARIO OLMOS OSINAGA D.A.E.M.

PRESIDENTE DE LA CORTE NAL. DEL TRABAJO Y SEGURIDAD SOCIAL

(Q. E. P. D.)

La esposa Alicia Suarez de Olmos; los hijos: Tania, Rolando, Mirtha, Patricia y Mario; los hermanos, madre política, hermanos políticos, primos, sobrinos y demás familiares, ruegan a la Corte Nal. del Trabajo y S.S., Corte del Distrito, Min. Trabajo, Colegio de Abogados, graduados D.A.E.M., Club 16 de Julio, Autoavil Club, residentes cochabambinos, quillacolleños y demás personas piadosas, asistir a la celebración de la misa de cuerpo presente que efectuará a hs. 10 a.m. y a la traslación de los restos mortales al Cementerio General a hs. 11. a.m. del día de mañana martes 7 de septiembre. El cortejo fúnebre partirá de la calle Capitán Castrillo Nº. 434. Será favor que comprometerá la gratitud de la familia doliente. El duelo se despide por tarjeta.

Misa

La esposa e hijos, del que en vida fue:

Sr. Dn. THOMAS D. LONSDALE

(Q. E. P. D.)

ruegan a sus amistades y demás personas piadosas se dignen asistir a la misa que en sufragio de su alma y recordando los tres años de su sentido fallecimiento, se mandará a oficiar el día de hoy 6 de septiembre en la Iglesia de los Rev. Padres Carmelitas a horas 12.

Favor que comprometerá la gratitud de la familia doliente.

Convocatoria

La Gerencia del Grupo Minero Chojlla convoca a propuestas para la administración del Rancho de empleados. Los interesados se servirán recoger las especificaciones de la recepción de INTERNATIONAL MINING COMPANY con oficinas en la Avenida Arce 2631

La Paz, 3 de Septiembre de 1976
LA GERENCIA

¡PODER!

70 EVINRUDE

EN MOTORES FUERA DE BORDA IDEALES PARA LAGOS Y RIOS

! REPUESTOS!

COBANA

AV. MARISCAL SANTA CRUZ 1223

SUCURSALES: SANTA CRUZ, POTOSI, COCHABAMBA, SUCRE, ORURO Y TARIJA.

EVINRUDE

Corporación Minera de Bolivia

CONVOCATORIA A PROPUESTAS
SERVICIO DE TE

2do. AVISO

Se amplía el plazo de convocatoria a propuestas para la atención del servicio de té al personal de empleados de Oficina Central hasta el 6 de octubre, pudiendo las personas interesadas solicitar el pliego de especificaciones en la Secretaría del Departamento Administración de Edificios Av. Mariscal Santa Cruz Nº. 1092, 3er. piso en horas de oficina.

La Paz, septiembre de 1976.

Departamento Administración Edificios

PR- 645/76

Ministerio de Transportes, Comunicaciones y Aeronáutica Civil

Administración de Aeropuertos y Servicios Auxiliares a la Navegación Aérea (AASANA)

CONVOCATORIA A PROPUESTAS Nº 6/76

Por orden del señor Ministro de Transportes, Comunicaciones y Aeronáutica Civil, se convoca a las firmas, compañías, empresas, importadores y/o fabricantes de cualesquiera de los países que mantienen relaciones comerciales con la república de Bolivia, o sus representantes a presentar sus propuestas para el suministro de:

a) Altímetros
b) Anemómetros
c) Termómetros de máxima y mínima
d) Psicrómetros.

Las especificaciones técnicas y demás documentos podrán ser obtenidos previo pago de $b. 200.00 en las oficinas de la:

ADMINISTRACION DE AEROPUERTOS Y SERVICIOS AUXILIARES A LA NAVEGACION AEREA "AASANA"

Av. Montes Nº 716,4to. piso La Paz - Bolivia.

Las propuestas deberán ser presentadas con papel sellado y timbres de ley (uno por mil sobre el monto de la propuesta) en sobre cerrado y lacrado, acompañadas de una boleta de garantía de seriedad por la suma equivalente al cinco por mil del valor total de la propuesta, mediante boleta de garantía bancaria o póliza de seguro aceptable al Gobierno de Bolivia, hasta el 4 de octubre de 1976 a horas 18:00 en las indicadas oficinas de AASANA.

Las propuestas serán abiertas el día 5 de octubre de 1976 a horas 15:00.

La Paz, 1º de Septiembre de 1976

My. DIM Aroldo Cortez Jimenez
DIRECTOR EJECUTIVO DE AASANA

VºBº
Gral. Javier Cerruto Calderón de la Barca
SUBSECRETARIO DE AERONAUTICA CIVIL

Ministerio de Transportes, Comunicaciones y Aeronáutica Civil

Administración de Aeropuertos y Servicios Auxiliares a la Navegación Aérea (AASANA)

CONVOCATORIA A PROPUESTAS 7-76

Inmueble para oficinas de AASANA

Por orden del señor Ministro de Transportes, Comunicaciones y Aeronáutica Civil, se convoca a los propietarios a presentar propuestas para la venta de un inmueble destinado a oficinas de AASANA, pudiendo los interesados obtener el pliego de especificaciones y demás documentos, gratuitamente, en las oficinas de la:

ADMINISTRACION DE AEROPUERTOS Y SERVICIOS AUXILIARES A LA NAVEGACION AEREA (AASANA)
Av. Montes Nº 716 4to. piso La Paz-Bolivia Telfs: 51860 - 51305.

Las propuestas deberán ser presentadas con las formalidades de rigor hasta el día 4 de octubre de 1976 a hrs. 18:00 en las indicadas oficinas de AASANA.

La Paz, Septiembre de 1976

My. DIM. Aroldo Cortez Jiménez
DIRECTOR EJECUTIVO DE AASANA

VºBº

Gral. Div.aé.(r) Javier Cerruto C. de la B.,
SUBSECRETARIO DE AERONAUTICA CIVIL

UN MODERNO MEDICAMENTO
DA ALEGRIA DE VIVIR

DEVUELVE EL VIGOR SEXUAL
RECONSTITUYENTE GENERAL DA CLARIDAD MENTAL

Basándose en el hecho científicamente comprobado de que son las glándulas las que regulan el funcionamiento del organismo del hombre, la ciencia médica ha perfeccionado una fórmula a base de hormonas masculinas que estimula las glándulas restaurando no sólo el vigor sexual, sino también logrando que la persona se sienta optimista, eufórica, de buen carácter y con mayor claridad mental para afrontar sus problemas de trabajo, desapareciendo en su mayor parte el cansancio físico y mental. Esta fórmula se llama TONOSEX y proporciona nueva vitalidad y nuevos brios juveniles.

Si usted siente total indiferencia o comienza a sentirse débil, tome enseguida TONOSEX y se sentirá un hombre nuevo. En los hombres prematuramente agotados, la acción del TONOSEX es rápida, notándose casi de inmediato sus efectos.

TONOSEX RESTAURA LA VITALIDAD

Administrative Assistant on Procurement

International Organization requires services of qualified University graduate in Economics and/or Engineering.

Bilingual (English and Spanish) experienced in Management and Procurement. Send Curriculum Vitae to : P.O. Box 5115 La Paz.

H. Municipalidad de La Paz

CONVOCATORIA A PROPUESTAS
SEGUNDO LLAMAMIENTO

.Por orden del señor Alcalde Municipal, se convoca a las Empresas Constructoras legalmente establecidas a presentar sus propuestas para la construcción de las siguientes obras de Canalización:

Nº 134/76 ZONA: SAN ANTONIO: PUENTE BOVEDA RIO RETAMANI

Nº 135/76 ZONA: LA FLORIDA: RIO HUAYNAJAHUIRA

Los planos y pliegos de especificaciones podrán solicitarse en la Secretaría de la Dirección de Estudios y Proyectos.

Las propuestas deberán ser presentadas en forma separada en la Secretaría del Departamento de Licitaciones y Contratos de la H. Municipalidad, en sobre cerrado y lacrado hasta el día martes 21 de Septiembre del presente año, a horas 18.00

La Paz, 3 de septiembre de 1976

Yacimientos Petrolíferos Fiscales Bolivianos

Provisión de materiales

Se invita a las firmas interesadas en la provisión de materiales, apersonarse a nuestra División de Adquisiciones, 4t°. piso, edificio Central, calle Bueno N° 185, a retirar los pliegos de especificaciones correspondientes a nuestros pedidos detallados a continuación, los días 8, 9 y 10 de Septiembre 1976.

PARA IMPORTACION

GEP-CAM-1247-76	REPUESTOS PARA BOMBAS
GEP-CAM-1249-76	REPUESTOS PARA BOMBAS
GEP-CAM-1253-75	CINTA DE REVESTIMIENTO
GEP-CAM-1255-76	VALVULAS DE COMPUERTA
GEP-CAM-1256-76	BRIDAS
GEP-CAM-1257-76	VALVULAS A BRIDAS
GEP-CAM-1259-76	VALVULA DE ORIFICIO DANIEL
GEP-CAM-1261-76	GRASA PARA ROSCAS
GEP-CAM-1262-76	MANOMETROS
GEP-CAM-1264-76	REPUESTOS PARA BOMBA GARDNER DENVER
GEP-CAM-1260-76	PINTURAS ANTICORROSIVAS
GEP-SCZ-1284-76	CABLE DE ACERO
SCZ-4577-76	ELEVADORES PARA CAÑERIA
SCZ-4578-76	ELEVADORES PARA SONDEO
CAM-7105-76	REPUESTOS PARA INSTRUMENTOS KIMRAY
CAM-7124-76	REPUESTO PARA VALVULA
CAM-7152-76	REPUESTOS PARA MAGNETOS WICO
CAM-7163-76	PARTES PARA COMPRESOR DE PROPANO
CAM-7100-76	REPUESTOS PARA EQUIPO EMSCO
CAM-7169-76	GASOMETROS
CAM-7174-76	INSTRUMENTOS BARTON
CAM-7182-76	MATERIAL ELECTRICO "NELSON ELECTRIC"
CAM-7188-76	PARTES PARA PANEL CONTROL
CAM-7192-76	RELOJES PARA CONTROLADOR.
CAM-7203-77	PARTES PARA PREVENTORES GUIBERSON
CAM-7205-76	PARTES PARA PREVENTORES SHAFFER.
CAM-7207-76	ABLANDADOR DE AGUA
CAM-7215-76	VALVULAS REGULADORAS Y MOTOR KIMRAY
CAM-7216-76	VALVULA DE SEGURIDAD.
CAM-7217-76	PARTES PARA VOLUMETROS METROL.
CAM-7219-76	CAMISAS "PLIDCO" PARA CAÑERIA
CAM-7220-76	CAÑERIA GALVANIZADA.
CAM-7223-76	CONEXIONES TUBO
CAM-7224-76	C ONEXIONES DE PRECISION
CAM-7226-76	CUPLAS PARA TUBERIA
CAM-7227-76	DINAMOMETRO
CAM-7225-76	CONEXIONES PARA SOLDAR
CAM-7233-76	GRAMPAS Y TENSORES PARA CABLE
CAM-7236-76	INSTRUMENTOS PARA BOMBEO MECANICO
CAM-7238-76	MANGUERAS DE ALTA PRESION.
CAM-7239-76	CONEXIONES
CAM-7242-76	MANGUERAS PARA BOMBEO MECANICO NORRIS.
CAM-7245-76	MEDIDORES DE GAS
CAM-7247-76	MOTO BOMBA
CAM-7255-76	VALVULA COMPUERTA
CAM-7256-76	VALVULAS DE COMPUERTA ROSCADAS.
CAM-7257-76	VALVULAS MOTOR PARA VOLUMETROS METROL
CAM-7259-76	VALVULAS DE COMPUERTA ROSCADAS.
CAM-7260-76	VALVULAS TIPO MARIPOSA
CAM-7261-76	VALVULAS DE RETENCION A PISTON.
CAM-7263-76	VALVULAS DE CONTROL Y REGULADORAS DE PRESION

DIVISION ADQUISICIONES

La Paz, 3 de septiembre de 1976

El aviso oportuno

COMERCIALES

Abarrotes

CARNICERIA ESPAÑOLA El mercado a su alcance, ofrece ...27. Aceite, Huevos $b. 1.40 Federico Zuazo 1573. Telf. 24366.

5 Alfombras

ALFOMBRAS Y CUBRECAMAS "TUFTING" Variedad de colores Av. Villazón N°. 1964 Tel. 28092 - 25529.

"GLORIA": Alfombras, cubrecamas, variedad de colores. Instalaciones rápidas. Informes Telf. 82406. Almacen de ventas. Edif. Cosmos P.B. Av. 16 de Julio. (1/1).

17 Artículos Deportivos

ZAPATERIA "CRACK" Linares 991 Ofrecen calzados de lera. calidad para equipos profesionales, últimos modelos, suaves, guante.

18 Artículos de Cuero

"ETERNA".- C. Ballivián 1382. Artículos de cuero y lona en general. Carpas.

19 Artículos Electrodomésticos

"SERRIMON" BOLIVIANA. Créditos en cuotas de .50 $b. Cocinas, radios, relojes y mercaderías en general. Comercio 872. Tel. 53924 La Paz Galería España, local 17 Santa Cruz.

ARTICULOS ELECTRODOMESTICOS CASA SEUL: Potosí esq. J. Sanjinés 898 pantallas, radios, tocadiscos, radiolas, juguetes y gran variedad de cocinas.

21 Artefactos eléctricos

E VENDE un amplificador TEREO, mas su Tocadisco, marca PHILIPS. Referencias olombia N°. 479. Tel. N°. 3895. (6/12).

e vende un amplificador TEREO, mas su tocadisco, marca PHILIPS. Referencias: olombia N°. 479 Teléfono N°. 3895 (6/12)

MOBLART. Juan de la Riva 87. Se vende Lámparas LUORESCENTES de 3, 2 y 1. ubos con plafones Precios sin ompetencia. (23/22)

ALLER ELECTRICO LECTROMOVIL: Se reparan aterias, generadores, alernadores, motor de arran- ue. Gral. Gonzales N°. 1376.

30 Acido Sulfúrico

OSBOL".- Venitas por AYOR y MENOR de 98.4% Bé Peso especifico 1.84. lor Cristalino Translúcido, pecial para toda clase de dustrias. Informaciones SBOL. Tel. 23030. Casilla 0. (9/9).

COLCHONES

LCHONES PULLMAN: chones y catres de la mejor dad, México N°. 1516.

53 Casimires

MERCIAL "LEQUIPE". América 138 Tel. 20661. ta de: Paños, Casimires rtex 70, Supertex liso, tas, frazadas, mantas de s. AGENCIA.

2 Fábricas

ETAL C.B.F.- Fábrica de cerías. Planta Industrial Alto, frente a Aduana. 5943. Casa 4784. La Paz (3/XI).

RICAS DE CERAS JUHO: o Sanjinés N°. 540 Tel. Venta al por mayor y r. (3/2)

Ferreterías

RETERIA ORURO.- 850 Tel. 29546. Chapas ndados "Cisa" "Vale", a", etc. Variedad de ulos eléctricos y rramientas. Ventas por y menor.

ETERIA "NACIONAL" CE DE IMPORTACION CTA. Juegos de Baño-Azucarados Modelos y colores. ariados-Fierro de Construcción y cañerías. Precios sin tencia. Av. Montes N°. 26846

ETERIA "SIMAJIO" A- Montes 648 Venta de sa- s en general.

ETERIA "ROMA- Colombia 519. Teléfono INTURA PARA MOVI- ES.

ETERIA "NACIONAL" TACION DIRECTA Sa- s Ideal-Standard, Azule- vin Alto relieve y Ferre- general Av. Montes 741 974 (9-15).

ETERIA "LOS ANGE- importación directa de iles de construcción. Av. 715 (9-9).

ETERIA "PORCEL Importaciones directa Mineros e Industria- ros en Mallas. Cables . Acero redondo, cha- anchas, carretillas, ca- s", galvanizada, he- en general. Re- de llantas para carreti- cesorios. Pisagua 626 9 Casilla 2061

LZADOS

DOS "IDEAL" o 826. CALZADOS DAMAS, CA- OS Y NIÑOS (1/1)

87 Florerías

"CAN CAN".- Telf. 43205. Av. 16 de Julio 1806 H. Copacabana. (16/15/VI).

89 Frials

FRIAL BUENO C. Bueno 341 venta de productos Stege, pollos, licores, abarrotes.

110 Industriales

EMPRESA METALMECANICA ANDINO.- Camino a Oruro, parada col. 22 Fábrica de carrocerías y galpones en general. (16/13).

126 Juegos electrónicos

VENDEMOS Juegos Electrónicos con monedero, sin estrenar. Tel. N°. 28781. (11/13).

JOYERIAS

JOYERIA "D. CENTER".- Ballivian 1292. Trab. en gral.

130 Licores

BODEGA BALANZA: Olero de la Vega N°. 268 Vinos, licores y vinagre de pura uva pedidos al cel. 55311. (16/16).

151 Motores

MOTORES LLEGARON Llegaron motores usados de Dodge, Chevrolet, Internacional, cajas diferenciales, alternadores, generadores, carburadores, hojas de resortes, tambores trenes delanteros Zoilo Flores 1284 (4-13).

153 Muebles metálicos

ESTANTERIA METALICA CASA FIEL S.R.L. Colombia 250 Telef. 54948 Cas. 344.

METALICA LTDA.- Muebles para Hospitales, Clínicas y Consultorios. Cromáticos y Niquelados. Av. Saavedra Esq. Corrales, final Yungas N°. 54971. (3/18)

PROFESIONALES

222 Abogados

DR. CLEMENTE CHUQUIMIA V. JUICIOS AGRARIO, CIVIL, PENAL, ADMINISTRATIVO EN GENERAL. Comercio 1036 Of. 2 (3/18)

DR. EDUARDO VERGARA ROJAS Cheques - Juicios Civiles - Transferencias - Comercio N°. 994. Of. 7. (29/12 VIII).

DR. RAUL MANSILLA RIOS C. Mercado 996. 1er. piso Of. 3. Edif. Almaraz Tel. 50212.

DR. ALBERTO ROJAS F.- C. Mercado 996. 1er. piso, Of. 4, T. 50212 Asuntos civiles, penales, aduaneros.

DR. GASTON RIOS ANAYA

DRA OLGA MURILLO. Atención: Asuntos judiciales sociales, penales, tributarios, mercantiles, Yanacocha 301 Edif. Asbún 5° piso Of. 1. Telf. 21583 Cas. 3386 (16/16)

DR. JOSE M. CABRERA TAPIA.- Atiende asuntos en general. Comercio 1036, Of. 2 (29/12 VIII).

DR. ALBERTO ROMAY D' ANDREIS.- Criminales - Civiles - Sociales - Transferencias y otras del ramo judicial. Comercio 1036 Of. N°. 2. (29/12 VIII).

DR. MIGUEL ANGEL VIRRUETA A. Yanacocha N°. 301 1er. p. Of. 7 Telf. 40298 (12/28)

CARLOS GOMEZ GARCIA U.- Yanacocha 599 3° Piso Of. 15 La Paz. Calle 25 de Mayo N°. 633 Cochabamba (15/15)

237 Consultores

CIRUJANOS.- DR. JAVIER OSSIO QUEZADA. Cirujano General. Edif. Castilla 3°. piso. Loayza 250. Telf. Cons. 20754, Dom. 82082.

DR. JAVIER OSSIO QUESADA.- Cirujano General Edif. Castilla. 3°. Piso. Loayza 250. Teléfono Cons. 20754. Dom. 82082. (16/15/VI).

ADMINISTRADOR Con $b. 50.000 Necesito para Fábrica. Pagamos buen Interés y Sueldo. Sagárnaga 173. Segundo piso Of. 4 (24/26)

240 Dentistas

DR. SAMUEL CALDERON DURAN: Odontólogo - Odontólogo Av. 20 de Octubre 1383 Esq. J. J. Pérez Telf. N° 43190 Hrs. 14 a 20

DR. RENE ROCABADO.- CIRUJANO DENTISTA.- Atiende en su consultorio de la Calle Ballivián 1206 Esq. Plaza Murillo.

DR. VICENTE M. FABIANI AGUSTI "ODONTOLOGO" Loayza 317 Tel: 29646 (24/6)

DR. RENE TORRES VALDA.- CIRUJANO ODONTOLOGO Nicolás Acosta 279. Tel. 51032.

SERVICIOS

317 Agencias Aduaneras

AGENCIA ADUANERA QUIROGA.- Plaza Murillo Edif. Paris. Of. 15. Teléfono 5747 (29/28).

AGENCIA DESPACHANTE DE ADUANAS "LOS ANDES". Calle Jenaro Sanjines. Teatro Princesa 3er. piso Of. 8 Telf.

- AGENCIA DESPACHADORA DE ADUANAS "LOS ANDES" Calle Genaro Sanjines, Teatro Princesa, 3° piso Of. 8 Tel. 24837. (28/11).

344 Comercializadoras

MOLINOS PARA CAFE DIAMANT 81 FIEL S.R.L. Colombia 250 Tel. 54948 Cas. 344 (22/-

154 Muebles en General

MUEBLES BELLO HORIZONTE: Ofrece muebles para oficina y el hogar en varios modelos, revestidos en fórmica a precios de fábrica Calle México N°. 1485. Telf. 28202.

MUEBLERIA MOBLART. Juan de la Riva 1487. Nuevos y a medio uso. Precio sin competencia. Permutas. (16/15/VI).

INDUSTRIAS RICARDI S.R.L.- Av. 16 de Julio 1439. Fabricantes de muebles en general. (16/15/VI).

MUEBLES MAESTRANZA "CARVIS" C. Murillo 1282 - 1286. Tels. 62662 - 22208. (9-9).

170 Pinturas

FERRETERIA ROMACRUZ. Colombia 519. Tel. 28599. Pinturas para Movilidades. (27/1°.).

193 Repuestos

POR MOTIVO DE VIAJE: Vende negocio acreditado, venta de repuestos, lubricantes remachado, balatas y discos COSMOS Jaimes Freyre 2042 parada línea N° 2 Tembladerani.

FERRETERIA "ROMACRUZ" Calle. Colombia 519, telf. 55631 -25/31)

CASA "INTERTOYO" Telf.: 51371 Repuestos para vehículos INTERNATIONAL. Venancio Burgos Esq. Boq. (San Pedro).

AUTOMOTIVOS "FAULCAR" C. Almirante Grau No. 543 (7/15)

210 Televisores

¿FALLA SU TELEVISOR? Av. Simón Bolivar 1993, personal capacitado en el exterior Tel. 65224 y 53195 (24/31)

TELE SERVICE "EDKU".- Reparaciones de TV. RADIOS, PICK UP, GRABADORAS, CALCULADORAS, etc. Nicolás Acosta N°. 583. (14/20)

217 Vehículos

VENDO CAMION Sinestrado Cañada Strongest. 1857 (7/9)

154 Muebles en General

"C.I.E.D.A." S.A. C. Murillo N°. 629. Telfs. 27527 - 55727. Importaciones de Materiales de Construcción y Artículos para el hogar.

330 Bebidas Gaseosas

BEBIDAS GASEOSAS "ORIENTAL". C. Colombia 520. Pedidos al Tel. 22982. (7/15)

349 Copiadoras

COPIAS DE PLANOS Y FOTOCOPIAS a 3 $b. "TORREJON" Bueno 370 Telf. 20148

355 Distribuidora

"LA AMERICANA".- México N°. 1519. Ofrece Artefactos Electrodomésticos. Elija su plan de pago. (6/12).

374 Farmacias

FARMACIA "LA PACEÑA".- Colombia 334. (16/30/V).

315 Fotocopiadoras

INCEBOL FOTOCOPIAS CANON a 3 $b. Calle Loayza 143. Telf. 29122.

395 Imprentas

IMPRENTA MEJIA.- Calle Ingavi 938.

IMPRENTA "MEDINA" C. Nicolás Acosta 415. Interior. Tel. 58284. Trabajos de Imprenta en general (1/1)

LIBRERIA IMPRENTA AVANCE.- Ingavi 789. Telf. 26720.

IMPRENTA W. ARGOTE V.: Realiza trabajos en 24 Hrs., precios al alcance de todo bolsillo, puntualidad, esmero, presentación. Sagárnaga 432.

IMPRENTA "NOVEL" Calle Sucre 740

406 Laboratorios Fotográficos

ARTE FOTO "VILLEGAS".- Almirante Grau 272. Tel. Dom. 54008. Foto Carnet, pasaportes en el día. (11/13).

LABORATORIOS DE COLOR VISION.- Sagárnaga 309. (13/15 VIII).

FOTO ESTUDIO "GIS MONDI" Comercio 948. Tel. 27914 ATIENDE FOTO DE ARTE. ESPECIALIDAD EN NIÑOS (24/24)

408 Lavanderías

LAVANDERIAS INDUSTRIALES MOVAGO LTDA. Tumusla 416 esq. M. Kapac. Tel. 65424

TINTORERIA JAPONESA A VAPOR Cochabamba 190. Tel. 51546.

410 Laboratorios electrónicos

ELECTRONICA LA PAZ. Ingavi 694. Telf. 63457. Reparación de radios, televisores y equipos electrónicos en general.

TALLER ELECTRICO ELECTROMOVIL: Se reparan baterías, generadores, alternadores motore de arranque Gral. Gonzales 1376.

LABORATORIOS ELECTRODOMESTICOS "KEN" SERVICIOS DE REPARACIONES Y MANTENIMIENTO. Plaza Israel 603. Telef. 55449. (9/18).

421 Peluquerías

PELUQUERIA "BARBER SHOP". El Atelier del corte y peinado masculino moderno. Mercado esq. Yanacocha 300 Edif. Asbún Nuevo Tel. 62187.

PELUQUERIA LIBANO.- Vita y Albrechs, atiende con nuevos modelos de cortes Venancio Burgos N°. 989.

"BARBER - SHOP VELOZ".- Av. 20 de Octubre 1554. Especialidad en cortes de cabellos para Masculino. (8/15).

OSTER.- Av. Bautista N°. 1096. Atención a partir de hrs. 18 p.m. (23/26)

BARBER SHOP "OSCAR".- Av. América N°. 289 Esq. Pando. Altos. Tel. 26834.

431 Representaciones

VER-VEL de G.V.J. Representaciones de cosméticos en general. Loayza 460

433 Restaurantes

RESTAURANT "RIO LAUCA".- Figueroa 693. Tel. 58163. Se sirven platos especiales y criollos.

RESTAURANT "CUERNAVACA" Av. 16 de julio 1680 Ed. Avenida P. Baja Comidas típica mexicana Telef.: 53393.

BAR "JULIO" Av. Villazón 1936 Tel: 29949 Especialidad de la casa Arroz a la valenciana.

439 Sastrerías

SASTRERIA BARTOS: Realiza trabajos para instituciones públicas, privadas, en alta moda masculina. Héroes del Acre N°. 1535 San Pedro Telf. 21160.

SASTRERIA SAN LUIS.- C. Max Paredes 479. Atención esmerada.

SASTRERIA SAMUEL.- Av. Alfonso Ugarte (Lado Barraca). El Alto. Sastre Cortador (2/3/VI).

SASTRERIA LUBERLI.- Altos Cine París. 1er. piso. Of. 16.

SASTRERIA "CALLEJOS" Cañada Strongest No. 1813 Especialidad para ambos sexos. (7/21)

SASTRERIA "CADENA" Trajes de lujo. Casimiro Corrales 1073

SASTRERIA "VELAZCO" Cañada Strongest N°. 1561 Especialidad para caballeros (6/12)

SASTRERIA "NATANIEL PAZ.- C. Linares 982. Se confeccionan trajes a la última moda para damas y caballeros. (13/13).

SASTRERIA PEREZ.- Av. Mcal. Santa Cruz 1282. Tel. 53535. Confecciones de alta calidad.

"SASTRERIA NAVIA".- C. Nicolás Acosta N°. 254. Especialidad para caballeros. (15/31).

SASTRERIA AGUILAR: Dicta clases en cualquier sistema diplomado de la academia Internacional Corte Rocosa Barcelona España. Calle EE.UU. N°. 690 pasi.

SASTRERIA "BALBOA".- Loayza 460 Confección fina para caballeros.

SASTRERIA "MODART. COMERCIO" Comercio 994. Planta baja. CONFECCIONES FINAS DE TERNOS A MEDIDA Y TRAJES DE ETIQUETA PARA HONORABLE. PUNTUALIDAD Y ESMERO (1/1)

POR 500 $b.- Confeccionamos trajes para damas **SASTRERIA GEMIO.-** Colon 272.

443 Snacks

SNACK FOUR SEASONS: Especialidad Pollo a la Canasta, refrescos, bebidas Potosí Esq. Loayza N°. 1375.

SNACKS, FUENTE DE "Ro DA.- Juan de la Riva 1444. Telf. 27676. Salteñas, Sandwichs, pastel paraguayo. (16/22).

444 Sombrererías

ALMACEN DE SOMBREROS Sagárnaga Esq. Murillo 196 Tel. 58214 Venta de sombreros Borsalinos para Cholitas y caballeros.

451 Talleres

TALLER SERVIMAC: Calle Cochabamba 140. Telf. 65317, especialidad en Máquinas fotocopiadoras, Electrostáticas, de cualquier marca, Máquinas Electrónicas, calculadoras, sumadoras y de escribir. (21/27).

452 Talleres Automotrices

TALLER DE MOTORES "PATINO.- Calle "A" N°. 335 El Alto. La Ceja. (16/15/VI).

459 Talleres de Mecanica

TALLERES ELECTRICO: Se reparan motores, generadores, transformadores Uchumayo 627 (14/18).

LUFTHAFEN.- Reparación de motores en general. Av. Antofagasta N°. 385. El Alto. V. Dolores. (29/3).

463 Veterinarias

VETERINARIA "LOS ANDES" Mexico N°. 1460. Tel. 56500. Consultas. Cirugía, Variedad de implementos para su perro. Ventas de Cachorros de Raza. (del 21/21 IX)

VETERINARIA "SAN ROQUE".- Vacunaciones contra moquillo, Hepatitis, Leptospirosis y Rabia Canina - Antiparasitarios internos y externos - Suplemento alimenticio. Leche en polvo Bordens - Champús - Juguetes - Collares - Peines - Rasquetas - Spray Repelente para evitar el cruce. Atención permanente a cargo del DR. ARTURO LIZARRAGA M. C. Federico Zuazo 1508. Teléfonos Ints. 25260 - 64162 - 40711. (10/25).

446 Salones de Peinado

SALON DE BELLEZA AVENIDA. Av. 16 de Julio Ed. Avenida Pta. Baja. Tintes, cortes, masajes, cosmetología Claritos (16/26)

SALON DE BELLEZA RINAH : Rinah, Teresa, Charo, Noriko, ofrece a su distinguida clientela, una esmerada atención, plaza San Francisco 889 1er. Piso Edif. Fabril Telef. 54038 (24/24)

SALON DE PEINADOS "POCHI".- Av. América N°. 289 Esq. Pando, Altos. Tel. 26834.

465 Técnicos

EXPERTOS EN MAQUINAS OLYMPIA: Mantenimientos, reparaciones, mecánica Colón N°. 463 Tel. 51091.

¡COMERCIALES!

EL ARCA DE LA ESPERANZA: Informamos que nuestra oficina central para su mejor atención, está situada en la Galería LUZ, 2°. piso. Of. 13. (28/28 VIII).

"AYOROA LTDA." Comercio 822. Tel. 29907. Cas. 2913. GUITARRAS NACIONALES E IMPORTADAS. CHARANGOS Y MATERIALES PARA LA FABRICACION DE INSTRUMENTOS DE CUERDA (1/1)

Churrasquerías

CHURRASQUERIA "LA CARRETA" Abrió sus puertas, lo esperamos Batallón Colorados N°. 32 Telf. 22771.

ARTICULOS PARA EL HOGAR Y REGALOS

"AYOROA LTDA." Comercio 822. Tel. 29907 Cas. 2913.(1/1)

PESCADERIAS

PESCADERIA MENDOZA.- Sagárnaga 139 Tel. 41191. PESCADOS Y MARISCOS FRESCOS Y FILETES Frescos congelados, Congrio, Albacora, Lenguado, Corvina, Meluza, Pulpos, Calamares, Erizos, COLAS DE LANGOSTINOS Y CAMARONES FRESCOS.

OCASION

PRENSA CHANDLER por viaje Sagárnaga N°. 432.

154 Muebles en General

MUEBLES BELLO HORIZONTE: Ofrece muebles para oficina y el hogar en varios modelos, revestidos en fórmica a precios de fábrica Calle México N°. 1485. Telf. 28202.

MUEBLERIA MOBLART. Juan de la Riva 1487. Nuevos y a medio uso. Precio sin competencia. Permutas. (16/15/VI).

INDUSTRIAS RICARDI S.R.L.- Av. 16 de Julio 1439. Fabricantes de muebles en general. (16/15/VI).

MUEBLES MAESTRANZA "CARVIS" C. Murillo 1282 - 1286. Tels. 62662 - 22208. (9-9).

170 Pinturas

FERRETERIA ROMACRUZ. Colombia 519. Tel. 28599. Pinturas para Movilidades. (27/1°.).

193 Repuestos

POR MOTIVO DE VIAJE: Vende negocio acreditado, venta de repuestos, lubricantes remachado, balatas y discos COSMOS Jaimes Freyre 2042 parada línea N° 2 Tembladerani.

FERRETERIA "ROMACRUZ" Calle. Colombia 519, telf. 55631 -25/31)

CASA "INTERTOYO" Telf.: 51371 Repuestos para vehículos INTERNATIONAL. Venancio Burgos Esq. Boq. (San Pedro).

AUTOMOTIVOS "FAULCAR" C. Almirante Grau No. 543 (7/15)

210 Televisores

¿FALLA SU TELEVISOR? Av. Simón Bolivar 1993, personal capacitado en el exterior Tel. 65224 y 53195 (24/31)

TELE SERVICE "EDKU".- Reparaciones de TV. RADIOS, PICK UP, GRABADORAS, CALCULADORAS, etc. Nicolás Acosta N°. 583. (14/20)

217 Vehículos

VENDO CAMION Sinestrado Cañada Strongest. 1857 (7/9)

330 Bebidas Gaseosas

BEBIDAS GASEOSAS "ORIENTAL". C. Colombia 520. Pedidos al Tel. 22982. (7/15)

349 Copiadoras

COPIAS DE PLANOS Y FOTOCOPIAS a 3 $b. "TORREJON" Bueno 370 Telf. 20148

355 Distribuidora

"LA AMERICANA".- México N°. 1519. Ofrece Artefactos Electrodomésticos. Elija su plan de pago. (6/12).

374 Farmacias

FARMACIA "LA PACEÑA".- Colombia 334. (16/30/V).

315 Fotocopiadoras

INCEBOL FOTOCOPIAS CANON a 3 $b. Calle Loayza 143. Telf. 29122.

395 Imprentas

IMPRENTA MEJIA.- Calle Ingavi 938.

IMPRENTA "MEDINA" C. Nicolás Acosta 415. Interior. Tel. 58284. Trabajos de Imprenta en general (1/1)

LIBRERIA IMPRENTA AVANCE.- Ingavi 789. Telf. 26720.

IMPRENTA W. ARGOTE V.: Realiza trabajos en 24 Hrs., precios al alcance de todo bolsillo, puntualidad, esmero, presentación. Sagárnaga 432.

IMPRENTA "NOVEL" Calle Sucre 740

406 Laboratorios Fotográficos

ARTE FOTO "VILLEGAS".- Almirante Grau 272. Tel. Dom. 54008. Foto Carnet, pasaportes en el día. (11/13).

LABORATORIOS DE COLOR VISION.- Sagárnaga 309. (13/15 VIII).

FOTO ESTUDIO "GIS MONDI" Comercio 948. Tel. 27914 ATIENDE FOTO DE ARTE. ESPECIALIDAD EN NIÑOS (24/24)

408 Lavanderías

LAVANDERIAS INDUSTRIALES MOVAGO LTDA. Tumusla 416 esq. M. Kapac. Tel. 65424

TINTORERIA JAPONESA A VAPOR Cochabamba 190. Tel. 51546.

410 Laboratorios electrónicos

ELECTRONICA LA PAZ. Ingavi 694. Telf. 63457. Reparación de radios, televisores y equipos electrónicos en general.

TALLER ELECTRICO ELECTROMOVIL: Se reparan baterías, generadores, alternadores motore de arranque Gral. Gonzales 1376.

LABORATORIOS ELECTRODOMESTICOS "KEN" SERVICIOS DE REPARACIONES Y MANTENIMIENTO. Plaza Israel 603. Telef. 55449. (9/18).

421 Peluquerías

PELUQUERIA "BARBER SHOP". El Atelier del corte y peinado masculino moderno. Mercado esq. Yanacocha 300 Edif. Asbún Nuevo Tel. 62187.

PELUQUERIA LIBANO.- Vita y Albrechs, atiende con nuevos modelos de cortes Venancio Burgos N°. 989.

"BARBER - SHOP VELOZ".- Av. 20 de Octubre 1554. Especialidad en cortes de cabellos para Masculino. (8/15).

OSTER.- Av. Bautista N°. 1096. Atención a partir de hrs. 18 p.m. (23/26)

BARBER SHOP "OSCAR".- Av. América N°. 289 Esq. Pando. Altos. Tel. 26834.

431 Representaciones

VER-VEL de G.V.J. Representaciones de cosméticos en general. Loayza 460

433 Restaurantes

RESTAURANT "RIO LAUCA".- Figueroa 693. Tel. 58163. Se sirven platos especiales y criollos.

RESTAURANT "CUERNAVACA" Av. 16 de julio 1680 Ed. Avenida P. Baja Comidas típica mexicana Telef.: 53393.

BAR "JULIO" Av. Villazón 1936 Tel: 29949 Especialidad de la casa Arroz a la valenciana.

439 Sastrerías

SASTRERIA BARTOS: Realiza trabajos para instituciones públicas, privadas, en alta moda masculina. Héroes del Acre N°. 1535 San Pedro Telf. 21160.

SASTRERIA SAN LUIS.- C. Max Paredes 479. Atención esmerada.

SASTRERIA SAMUEL.- Av. Alfonso Ugarte (Lado Barraca). El Alto. Sastre Cortador (2/3/VI).

SASTRERIA LUBERLI.- Altos Cine París. 1er. piso. Of. 16.

SASTRERIA "CALLEJOS" Cañada Strongest No. 1813 Especialidad para ambos sexos. (7/21)

SASTRERIA "CADENA" Trajes de lujo. Casimiro Corrales 1073

SASTRERIA "VELAZCO" Cañada Strongest N°. 1561 Especialidad para caballeros (6/12)

SASTRERIA "NATANIEL PAZ.- C. Linares 982. Se confeccionan trajes a la última moda para damas y caballeros. (13/13).

SASTRERIA PEREZ.- Av. Mcal. Santa Cruz 1282. Tel. 53535. Confecciones de alta calidad.

"SASTRERIA NAVIA".- C. Nicolás Acosta N°. 254. Especialidad para caballeros. (15/31).

SASTRERIA AGUILAR: Dicta clases en cualquier sistema diplomado de la academia Internacional Corte Rocosa Barcelona España. Calle EE.UU. N°. 690 pasi.

SASTRERIA "BALBOA".- Loayza 460 Confección fina para caballeros.

SASTRERIA "MODART. COMERCIO" Comercio 994. Planta baja. CONFECCIONES FINAS DE TERNOS A MEDIDA Y TRAJES DE ETIQUETA PARA HONORABLE. PUNTUALIDAD Y ESMERO (1/1)

POR 500 $b.- Confeccionamos trajes para damas **SASTRERIA GEMIO.-** Colon 272.

443 Snacks

SNACK FOUR SEASONS: Especialidad Pollo a la Canasta, refrescos, bebidas Potosí Esq. Loayza N°. 1375.

SNACKS, FUENTE DE "Ro DA.- Juan de la Riva 1444. Telf. 27676. Salteñas, Sandwichs, pastel paraguayo. (16/22).

444 Sombrererías

ALMACEN DE SOMBREROS Sagárnaga Esq. Murillo 196 Tel. 58214 Venta de sombreros Borsalinos para Cholitas y caballeros.

451 Talleres

TALLER SERVIMAC: Calle Cochabamba 140. Telf. 65317, especialidad en Máquinas fotocopiadoras, Electrostáticas, de cualquier marca, Máquinas Electrónicas, calculadoras, sumadoras y de escribir. (21/27).

452 Talleres Automotrices

TALLER DE MOTORES "PATINO.- Calle "A" N°. 335 El Alto. La Ceja. (16/15/VI).

459 Talleres de Mecanica

TALLERES ELECTRICO: Se reparan motores, generadores, transformadores Uchumayo 627 (14/18).

LUFTHAFEN.- Reparación de motores en general. Av. Antofagasta N°. 385. El Alto. V. Dolores. (29/3).

463 Veterinarias

VETERINARIA "LOS ANDES" Mexico N°. 1460. Tel. 56500. Consultas. Cirugía, Variedad de implementos para su perro. Ventas de Cachorros de Raza. (del 21/21 IX)

VETERINARIA "SAN ROQUE".- Vacunaciones contra moquillo, Hepatitis, Leptospirosis y Rabia Canina - Antiparasitarios internos y externos - Suplemento alimenticio. Leche en polvo Bordens - Champús - Juguetes - Collares - Peines - Rasquetas - Spray Repelente para evitar el cruce. Atención permanente a cargo del DR. ARTURO LIZARRAGA M. C. Federico Zuazo 1508. Teléfonos Ints. 25260 - 64162 - 40711. (10/25).

446 Salones de Peinado

SALON DE BELLEZA AVENIDA. Av. 16 de Julio Ed. Avenida Pta. Baja. Tintes, cortes, masajes, cosmetología Claritos (16/26)

SALON DE BELLEZA RINAH : Rinah, Teresa, Charo, Noriko, ofrece a su distinguida clientela, una esmerada atención, plaza San Francisco 889 1er. Piso Edif. Fabril Telef. 54038 (24/24)

SALON DE PEINADOS "POCHI".- Av. América N°. 289 Esq. Pando, Altos. Tel. 26834.

465 Técnicos

EXPERTOS EN MAQUINAS OLYMPIA: Mantenimientos, reparaciones, mecánica Colón N°. 463 Tel. 51091.

¡COMERCIALES!

EL ARCA DE LA ESPERANZA: Informamos que nuestra oficina central para su mejor atención, está situada en la Galería LUZ, 2°. piso. Of. 13. (28/28 VIII).

"AYOROA LTDA." Comercio 822. Tel. 29907. Cas. 2913. GUITARRAS NACIONALES E IMPORTADAS. CHARANGOS Y MATERIALES PARA LA FABRICACION DE INSTRUMENTOS DE CUERDA (1/1)

Churrasquerías

CHURRASQUERIA "LA CARRETA" Abrió sus puertas, lo esperamos Batallón Colorados N°. 32 Telf. 22771.

ARTICULOS PARA EL HOGAR Y REGALOS

"AYOROA LTDA." Comercio 822. Tel. 29907 Cas. 2913.(1/1)

PESCADERIAS

PESCADERIA MENDOZA.- Sagárnaga 139 Tel. 41191. PESCADOS Y MARISCOS FRESCOS Y FILETES Frescos congelados, Congrio, Albacora, Lenguado, Corvina, Meluza, Pulpos, Calamares, Erizos, COLAS DE LANGOSTINOS Y CAMARONES FRESCOS.

OCASION

PRENSA CHANDLER por viaje Sagárnaga N°. 432.

DANIEL EL TRAVIESO

Yo no tengo nada contra las chicas. ¡Eres TU la que no persevera!

DIVULGUELO

JUSTO Y FRANCO

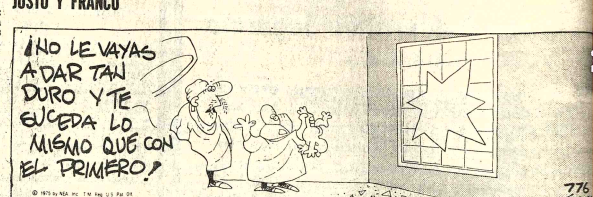

MARIA DE ORO

APARTAMENTO G

PICAPIEDRA

GUMERCINDO

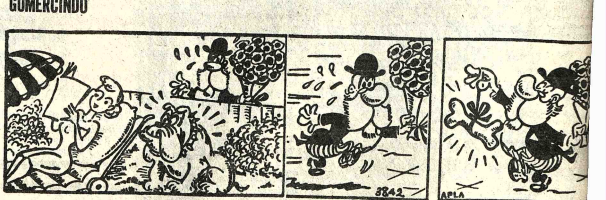

EGOISTO

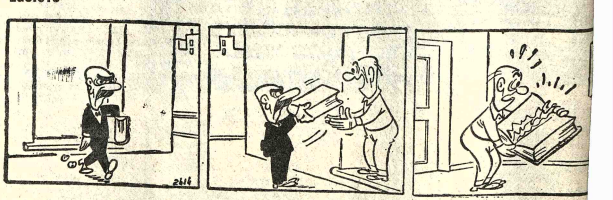

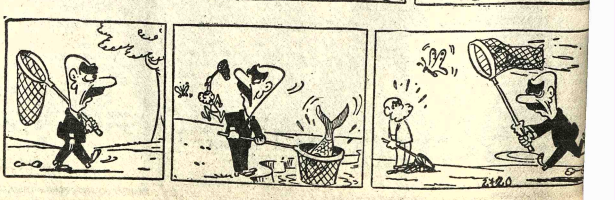

AVISOS ECONOMICOS

stas y oros

SBERT Y CIA. S. A.
Casilla 195
LA PAZ BOLIVIA
NEMOS A SU DISPO-
TON-
ERGIONI - Nuestro
oma
QUE - Compendio de
estro Idioma 3 tomos
CO - Gramática
ancial
A. E. - Esbozo de una
va Gramática de la
gua Española
ERGIONI - Cómo se
eña la Composición
ONSO - Gramática
tellana 2 tomos
ARTINEZ-AMADOR
cionario Gramatical y
Dudas del Idioma
BLIOTECA DEL SES-
CENTENARIO DE
REPUBLICA. MO-
GRAFIA DE BOLI-
- 4 tomos.

artamentos abitaciones

LAVE Yanacocha 448. rético 3 dormitorios ros $b. 200.000.- Otro rmitorios Alto Obrajes 0.000.- Seguencoma 3 torios, garage, jardín 4842)

DA Alquilo. Ref. ndo Guachalla 828 (5-3)

RICRETICO Pequeño tamento precisamos Sopocachi o San Pedro. encias teléfono 52178

ARTAMENTO Doy en rético en Villa nia. Ref.: Teléfono (4-6/74834)

DEPARTAMENTO timonio solo AN-RETICO 100.000. $b. erencias 51422 (1°-58).

OCASION Precioso el en Achumani, in-ficaciones Calacoto, vendo intermediarios. Ref: ono 41356. (4-5/74833)

Orquestas

ONIX" Conjunto nico teléfono 54333 - 26-4/74566)

BUSTILLO y su nto orquestal Artistas adio y TV de Lima Perú, cochа 1161 teléfono 1 - 53081 (R)

NJUNTO ELECTRO-CO "CANO Y SU COM-" teléfono 52651 (2-8818)

QUESTA ELECTRO-CA "CARAVELL" Telé-no 64206 (1°-4/74804).

ORQUESTA ELECTRONICA TELEFONO 53220 (4-20/74838)

Máquinas

VENDO CANON Ftb, lente intercambiable 1/1.4-50 mm. (S.C.C.) Ref: Abdon Saavedra 1990, teléfono 24468. (4-5/74835)

EXTRANJERO VENDE Cámara fotográfica Nikon con lente especial. Sanyo Mini cassette Recorder. Reloj Omega, Casio Calculadora. Sr. Hill, teléfono 54790. (4-7/74831)

Ropa

SE VENDE ROPA DE MUJER, hombre y niño Referencias Francisco de Miranda N° 2009 esquina Villalobos teléfono 42747 (4-10/R)

Tocadiscos TV-Radios

DE OCASION Se vende un sistema estereofónico completo de 50 W. Chichas 1275, preguntar por Sr. Bustos. (4/74827)

Negocios

LUBRAVE Yanacocha 448. Necesitamos diferentes sumas de dinero (5-6/74842

Empleados

SE NECESITA UNA CHICA que sepa manejar máquina de Sastrería. Referencias Avenida Illimani N° 1742 CREACIONES GONZALES (4-8/R)

Técnicos

TELEVISORES SE REPARAN con garantía a DOMICILIO teléfono 60120. (1°-5/74803).

ARREGLO RADIOS Televisores a DOMICILIO teléfono 27801 (22-6/74394)

ELECTRICISTA TODA hora Instalaciones y Reparaciones teléfono 60697. (4-7/60697)

PLOMERO Instala PLOMERO Instalaciones sanitarias. Teléfono 26823 (30-4/74598).

REPARAMOS Televisores y radios a domicilio, teléfono 57976. (3-4/74825)

ELECTRICISTA Instalaciones, reparaciones, teléfono 24313. (2-6/74814)

Propiedades Terrenos

LUBRAVE Yanacocha 448. Préstamos dinero sobre hipoteca, vehículo y joyas. (5/74842).

EN VENTA Hermoso lote de 825 mts. cuadrados, ubicado sobre Avenida y Parque, frente a Urbanización Los Pinos. Ref: teléfono 54626. (4-5/74931)

VENDO TERRENOS Dos lotes 1.240 m2 y 1.350 m2 zona Villa Adela especial para almacenes. Ref: Teléfono 41118. (3-5/74824)

Casas

PRECISAMOS PARA OFICINA 1 pieza amplia, en anticrético. Calles Max Paredes, Santa Cruz - Garita. Buenos Aires. Sr. Andrade de 19 a 21 ó mediodía Max Paredes 644 azotea. (1°-6/78810).

VENDO Casita pequeña en Santa Cruz, un dormitorio, dependencias, precio ocasión Ref: Ana Barba esquina Cañete. Sra. Ninfa (2-7/74817)

BUSCO CASA O departamento pequeño amoblado con teléfono. Ref: Teléfono 82329. (4-8/74829)

Varios

LUBRAVE Yanacocha 448 Presta dinero 100.000 $b. sobre hipoteca, 20.000 $b. sobre movilidad y joyas. También necesitamos capitalistas con diferentes sumas. (3/74821)

HORNO Vendo, eléctrico especial salteñas $b. 15.000. Alfredo Ascarrunz 2626. (4-8/74832)

VENDO O PERMUTO Minas de Estaño, maquinaria nueva. Teléfono 42773. (4-7/74836)

Vehiculos

RECIBIMOS AUTOMOVILES En consignación. Plaza Murillo 519 Oficina 2. (5-7/74814).

LUBRAVE Yanacocha 448. Vende auto 69 para taxi (5/74842)

VENDO CAMIONETA Inter 75 doble cabina, BV Motor 392, dirección hidráulica, calefacción, lujo interior exterior. Isaac Tamayo 819. (3-5/74823)

AUTO PLYMOUTH Coupe 1968 VENDO teléfono 43262 o 57778 (4-5/74830)

OCASION Vendo Moto Yamaha 175 DT Trail, Modelo 75. Ref: Teléfono 57942. (4-5/74828)

SANTA CRUZ

SANTA CRUZ Vendo negocio establecido motivo viaje primer postor, 1.500 dólares. Renta mensual : Documentos en orden. Ref. : Teléfono 2-2788, casilla 2165 (5-12/64459)

EN SANTA CRUZ Vendo 14 hectáreas sobre Km. 12 carretera Cochabamba-Santa Cruz. Agua permanente. 950 m2.2do. anillo, Zona Naciente. Teléfono 26911. Casilla 1024. (4-11/74820)

EN SANTA CRUZ Urgente necesito un joyero. Ref: Calle Campero 446. (3-5/64471)

SANTA CRUZ VENDO dos hermosos chalets confortables con 2.000 Mts. terreno apto para cualquier negocio ubicado 30 Mts. Terminal Omnibus La Riva 486, teléfono 6166, casilla 2964. (1°-4/64468).

SANTA CRUZ Vendo propiedad agrícola, 50 hectáreas, 15 sembradas de caña, entre Mineros e Ingenio "UNAGRO". Ref: La Paz: Teléfono 21448. Santa Cruz: Galería España Of. 4. (4-5/74837)

EN SANTA CRUZ VENDO terreno 3.960 M2. sobre Avenida cerca aeropuerto el Trompillo, tiene agua, luz, teléfono 55 M2. de frente por 72 M2. fondo. Referencias teléfono 28688 - 2-4539 casilla 725. (1°-8/64467).

COCHABAMBA

COCHABAMBA Busco casa amoblada con teléfono. Ref: Teléfono 34799. (4-8/74829)

AGENDA

PRESENCIA Av. Mariscal Santa Cruz, Edif. Esperanza CENTRAL Tel. 40460 - 41125 y 52184 - GERENCIA: Tel. 52172. PUBLICIDAD Tel. 52178 REDACCION: Tel. 51998.- Casilla 1451 Casilla Postal 3275.

FARMACIAS DE TURNO
DEL 4 AL 11 DE SEPTIEMBRE

MUNDO Dra. Carmen Villacorta, Corrales-Yungas, 41235. **EL AMEN** Dra. Bertha Figueredo, Plaza Venezuela 1430, 28454. **LA ATA** Dra. Zaida Mejía, Av. Armentia 660, 27369. **20 DE OCBRE** Dr. Félix Orozco, Av. 20 de Octubre 2346, 40336. **NOVEL** Dr. Waldivia, Antonio Gallardo 781, 29020. **REGINA** Dr. Guillermo Quiroga, Av. Saavedra 1975. **SUD** Dra. Nilsa Sánchez, Hernando Siles (calles 2 y 3).

FARMACIAS DE TURNO PERMANENTE

OBRAJES Plaza Franz Tamayo Tel. 82081 SAN CARLOS Av. República 26 Tel. 20223 Villa Victoria, VERACRUZ Av. Antofagasta N° 100 Tel. 59107 Alto de La Paz. CRISTO REY General Acha 2110 Tel. 27534 Sopocachi Alto.

TELEFONOS DE URGENCIA

BOMBEROS 119 - ASISTENCIA PUBLICA 118-2211 - RADIO PATRULLA 110 - TRANSITO 26148 SAMAPA 29628 - 26548 - ENERGIA 54357 - TELEFONOS (RECLAMOS) 113 INFORMACIONES 104 SEÑORITA HORA 117 LARGA DISTANCIA EXTERIOR 55907-09 INTERIOR 20402-03 HOSPITAL DE CLINICAS CENTRAL 22821 - 22872 - AASANA 59333-59310.

FLOTAS

FLOTA Alonso de Mendoza 242, Tel. 27096. **ALIAGA** Montes 1, Tel. 26376. **ANDINO,** León de la Barra 360, Tel. 20471. **ATLAS,** Alonso de Mendoza y Bozo 226, Tel. 28621. **AUTO IDEAS INGAVI,** (viajes al Desaguadero) Manco Kapac 445 (frente a Vita) Tel. 28981. **BUSTILLOS,** Calle Tumusla, al lado del Tel. 26894. **BOLIVIA,** Alonso de Mendoza, Tel. 58854. **CONDOR,** Bozo esquina Montes Tel. 25893. **CONTINENTAL** Montes 675 Tel. 29081. **COPACABANA** Montes 620 Tel. 20077. **COTA DE PLATA** Av. Manco Kapac (Prolong. I. Tamayo Tel. 65658. **EXPRESO PANAMERICANO** Bozo 167 Tel. 28983. **EL CISNE** Bozo 169 Tel. 61321. **EL DORADO** Bozo 108 Montes Tel. 40375. **EL CHAPACO** Chuquisaca 536 Tel. 28958. **FLOTAS UNIDAS 15 DE ABRIL** Calle Tiquina 131 Tel. 21911. **IMPERIAL** Pando 159 Tel. 57522. **KIRQUINCHO** Bozo 166 Tel. 54612. **KORILAZO** Montes 700 Tel. 23810. **LA VELOZ SUD** Tiquina esq. Figueroa 739 Tel. 22146. **MANCO KAPAC** Tumusla 530 (Hotel Tumusla) Tel. 50033. **MONTAÑA PLATA** Manco Kapac. **ORIENTE** Alonso de Mendoza esq. Murillo 278 Tel. 27351. **SAMA** Plaza Riosinho 98 Tel. 64436. **SAN JORGE** Manco Kápac 450 (a 1/2 cuadra Vita) Tel. 61324. **TRANSPORTE DE CARGA A LARGA DISTANCIA** Plaza Alexander 150 Tel. 27775. **TRANSPORTES RIVEROS** Montes 1, Tel. 20984. **TRANSPORTE PESADO** Montes 511 Tel. 25083. **TRANS SERVICE LTDA.** Alto de la Alianza 830 (Casilla 3922) Tel. 63154. **UNIVERSO** Montes 638 Tel. 42831. **URUS** Bozo 194 Tel. 50793. **VICTORIA** Calle E. Calderón 563 (Gran Poder). **YUNGUEÑA** Calle Vi ' i esq. Av. Américas 497 Tel. 43001.

EMPRESAS AEREAS

LLOYD AEREO BOLIVIANO Tels: 54649 - 53132 - 55769 - 51155 - 59053 LUFTHANSA Tels. 20383 - 25780 - 50499 - 50609 PUERTO Tel. 59151 AEROLINEAS ARGENTINAS Tel. 53179 VIANCA Tels. 43908 - 50883 AIR FRANCE Tel. 51740 LAN CHILE Tel. 55536 - 57750 KLM Tel. 42985 SWISSAIR Tel. 20823 PANAMERICANA Tel. 54117 - 41863 BOA Tel. 26387 VARIG Tel. 21450 ECUATORIANA Tels. 54472 - IBERIA Tels. 20270 - 24378 - ALITALIA Tel. 29494 B. O.A.C. Tel. 55541 CANADIAN PACIFIC Tel. 55341 AMERICAN AIRLINES Tel. 55541 BRITISH CALEDONIAN Tel. 55541 TAM Tel. 25562 AEROPUERTO 59125. AEROPUERTO Tel. 59003 CARGA Tels. 59555 - 21105 AEROPUERTO Tel. 59003 CARGA Tels. 59555 - LAN Chile Tel. 25536 - 57750.

FERROCARRILES

ESTACION CENTRAL Tels. 52510 - 53510 ESTACION GUAQUI Tels.

PRESENCIA

JORGE ABDALA EN LA META.- El piloto Jorge Abdala que cumplió buena actuación en el Gran Premio Banzer, aparece cruzando la meta de El Alto. Se dió el gusto de terminar la competencia.

ZAMORA EN EL ALTO.-Eduardo Zamora el piloto chuquisaqueño, cruzando la meta en la última etapa del Gran Premio. Se clasificó en el tercer puesto de la general, en muy buen trabajo.

BANZER CON ALVARADO.- El Presidente Hugo Banzer Suárez, con el representante del Barrio de San Pedro, Hugo Alvarado, tras culminar este su actuación en el Gran Premio.

C. Reuteman Satisfecho en Ferrari

BARCELONA, ESPAÑA, SEP. 5 (AFP) - El automovilista argentino, Carlos Alberto Reutemann, declaró hoy estar satisfecho de las pruebas que efectuó esta semana con su nueva máquina Ferrari.

"Incluso sin estar completamente acostumbrado a bólido, pienso poder ser muy competitivo en el próximo "Gran Premio Automovilístico" en Monza. El automóvil es perfecto. Haré nuevas pruebas durante esta semana, antes de comienzo de las oficiales".

Puntualizó que "creo poder estar en condiciones de lucha por el primer puesto hasta frente a Hunt".

El argentino confirmó, por último, que tenía un contrato con Ferrari para los cuatro últimos grandes premios de la temporada.

Reapareció Niki Lauda en la T.V. de España

- IBIZA, ESPAÑA, SEPT. 5 (AFP).- El piloto austriaco Niki Lauda apareció hoy por primera vez desde su accidente ante una cámara de televisión, desde la isla balear de Ibiza, donde permanece convaleciente.

Lauda, en quién pudo apreciarse las huellas del accidente sufrido, estimó que el martes o miércoles próximo informará a Ferrari si está en condiciones de participar en el "Gran Premio de Fórmula Uno de Monza", Italia.

Sonriente y relajado, Lauda se presentó ante las cámaras con el rostro disimulado a medias con una gran gorra, pero pudieron apreciarse las quemaduras en el parte superior de su rostro, en las cejas, los párpados y el pelo.

Lauda -que no quiso referirse a las circunstancias del accidente en Nuerburgring, Alemania- precisó que "estuvo lucido durante todas las horas siguientes" al mismo y que se aferró "con todas las fuerzas a la vida".

"La presencia de mi esposa a mi lado me fue de gran ayuda, pero cuando me dieron la extremaunción, creí que todo había terminado para mí", relató.

Después de señalar que no quería pensar más en esos momentos, Lauda dijo que "al elegir el automovilismo se acepta todos los riesgos que forman parte de la profesión".

"Estoy curándome rápido, a pesar de no poder tomar baños de sol, y sobre todo descanso para retomar lo antes posible la competencia" y agregó que el automovilismo es toda su vida.

Al referirse al británico James Hunt -a sólo dos puntos de Lauda en la clasificación general- el austriaco afirmó que su seguidor "está lanzado y que será muy difícil conservar mi título, pero haré todo lo posible desde el momento en que retome la competencia".

Según su esposa, Lauda está decidido a competir en Monza y con tono resignado concluyó: "Hubiese preferido que espere el "Gran Premio de Canadá".

Decaído?

OPOVITAM es el más nuevo y más adelantado producto, de sorprendente y bien probada eficacia para reforzar y renovar el

vigor varonil

en hombres agotados y decaídos prematuramente. **OPOVITAM** contiene Methyltestosterone y Extracto Testicular (HORMONAS SEXUALES MASCULINAS) necesarias en el hombre para evitar o combatir el prematuro descenso, DEBILIDAD SEXUAL, falta de entusiasmo para todo, y síntomas característicos de prematuro agotamiento.

OPOVITAM no contiene excitantes.

FABRICADO EN ESTADOS UNIDOS

Vuelva a sentirse viril-mente activo y animoso. Pida en Farmacias y tome

OPOVITAM

PARA HOMBRES

Universidad Boliviana "Juan Misael Saracho"

Convocatoria a propuestas

Por disposición de la H. Junta de Almonedas Universitaria se convoca a propuestas a las Casas Importadoras de Vehículos, para la provisión de una Vagoneta de cuatro velocidades, doble tracción, guinche, Potencia de 130 a 140 H.P. capacidad para 9 personas, aire acondicionado, radio, llantas 7.00 X 16, o 7.00 X 15 goma de auxilio, puesta CIF, Aduana La Paz.

Las ofertas llenando los requisitos de ley, deberán ser presentadas hasta el día 15 de septiembre en sobre cerrado y lacrado en la Dirección General Administrativa, las mismas que serán abiertas el día 16 del mismo mes a horas 15.

La Universidad se reserva el derecho de declarar desiertas las ofertas si no conviniera a sus intereses.

Tarija, agosto 30 de 1976

1976— AÑO DEL SESQUICENTENARIO DE LA INCORPORACION DE TARIJA A LA REPUBLICA DE BOLIVIA

UNIVERSIDAD BOLIVIANA "JUAN MISAEL SARACHO"

CAJAS FUERTES
CASILLA 1274
JENARO SANJINES 433 TELEFONO 51291

Nuevo trimestre de clases en la Alianza Francesa

A partir del 7 de Septiembre

Curso para principiantes

AUDIOVISUALES

CURSOS DE:
1 hora diaria 11H - 12H
1 hora diaria 12H - 13H
1 hora diaria 17H - 18H
1 hora diaria 18H - 19H
1 hora diaria 19H -20H

MIXTO GRAMATICAL

CURSOS DE 4 HORAS SEMANALES 19H-20H

CURSOS MEDIOS Y AVANZADOS

Clses de GUITARRA, CHARANGO, QUENA, DANZAS-BALLET
Informes en Secretaría Av. 20 de Octubre 2041
TELEFONO 25022

OH LINDA LA PAZ

H. Municipalidad de La Paz

CONVOCATORIA A PROPUESTAS N° 112/76

SEGUNDO LLAMAMIENTO

- Por orden del señor Alcalde Municipal, se convoca a las empresas legalmente Constituidas a presentar sus propuestas para la atención del servicio de deshechos sólidos (basuras) de la zona sur de la ciudad según las siguientes fases:

1.- Recolección Domiciliaria
2.- BARRIDO Y LIMPIEZA DE VIAS PUBLICAS
3.- DISPOSICION FINAL DE LOS DESECHOS

- Los interesados podrán recoger los pliegos de especificaciones técnicas y obtener los datos que precisen del Departamento de Higiene y Saneamiento Calle Bueno N° 172 a partir de la fecha.

Las propuestas deberán ser presentadas en papel sellado y con los timbres de ley, llenando todas las formalidades de la Ley de Licitaciones N° 10120 de 2 de febrero de 1972 en sobre cerrado y lacrado, al Departamento de Licitaciones y Contratos de la H.A.M., hasta las 18.00 horas del día martes 21 de Septiembre de 1976

La Paz, 3 de septiembre de 1976

CEMENTO BLANCO "IRAJA"
Calidad y alto rendimiento
El más recomendado para la fabricación de mosaicos y trabajos de construcción en general.
Bolsas de 42,5 kilos con doble envase papel y polipropileno
Precio rebajado y sin competencia.
Compre en las principales ferreterías y casas del ramo.
Distribuidor exclusivo para Bolivia:
PROMOTORA PAULISTA
LA PAZ, Av. Manco Kapac 450 Tel. 20000 Casilla 2254
COCHABAMBA, Av. San Martín 3821 Tel. 2921 y 6096
SANTA CRUZ Calle Warnes 22 Tel. 21166 - Casilla 2483

OH LINDA LA PAZ

H. Municipalidad de La Paz

Transporte de carne e importación

Se comunica a los propietarios de vehículos de transporte de carne que, en cumplimiento a disposiciones municipales tienen la obligación de recabar autorización del Departamento de Higiene y Saneamiento (Calle Bueno 182), otorgándose como último plazo hasta el 25 del presente mes.

Asimismo toda persona que interne productos de la costa (pescados, mariscos, etc.) debe realizar el respectivo análisis de sus productos y recabar autorización para puestos de expendio en la ciudad.

La Paz, 3 de septiembre de 1976

"El Arca de la Esperanza"

Primera empresa en Bolivia que regala premios por talonarios

INFORMA

Clientes sorteados Programa Televisión "SHOW MILLONARIO"
Lunes 9 de Agosto 1976
1.- XIMENA REVOLLO VALDEZ - Tel. 21062 Talonario N° 16066
2.- ALDO CAMPOS VELEZ - Ciudad Satélite - Plan 482, calle 4. N° 2182 Talonario N° 14453
3.- JULIO A. TAMAYO VELEZ - Calle Manuel U. Ballivián Talonario N° 7239
4.- JOSE ARAMAYO VARGAS - Mina Huanuni - Talonario N° ——
5.- BERTHA DE PEREZ - Diagonal Potosí 278 - Oruro Talonario N° 16399

Clientes sorteados Programa de Televisión "SHOW MILLONARIO"
Lunes 16 de Agosto 1976
1.- RENE VELASQUEZ MIER Talonario N° 11004
2.- ANA RENE TAMAYO PEREZ Talonario N° 10026
3.- FERNANDO MENDEZ Talonario N° 15895
4.- FORTUNATO VARGAS (Huanuni) Talonario N° 15938
5.- JAVIER RIOS RIOS (Oruro) Talonario N° 14754

Clientes sorteados Programa de Televisión "SHOW MILLONARIO"
Lunes 23 de Agosto 1976
1.- ANGELICA TRUJILLO CAMACHO (Huanuni)- talonario N° 15983
2.- WALTER AGUDO (Oruro) Talonario N° 18258
3.- LUIS FERNANDO MEDINA M. Talonario N° 23565
4.- MARCELA CHAMBILLA VARGAS Talonario N° 1237
5.- JAIME EDUARDO MARTINEZ Talonario N° 4113
6.- MARLENE L. DE VILLARRUBIA Talonario N° 10883
7.- MARCELA MENDOZA Talonario N° 7809

Jaime Loayza Uría
Gerenfe de Ventas

PRESENCIA Deportes

La Paz, Bolivia, lunes 6 de septiembre de 1976

Marginales desde el "Luis Lastra"

Verdadera fiesta vivió ayer el público -particularmente el adicto a Bolívar- que se dio cita en las graderías del estadio "Luis Lastra" al festejar el título de campeón logrado por el equipo "celeste".

Lamentable pero cierto. Todo ese ambiente de fiesta que se vivió en tribunas y camarines, fue opacado por la mala educación y prepotencia del técnico alemán. Edward Virba, quien a su modo trata de fijar "reglamentos" a la prensa local.

Virba, en actitud violenta arrebató micrófono y auriculares a un radialista local cuando éste realizaba entrevista con Rúl Alberto Morales, capitán de Bolívar.Este tipo de gestos no deben repetirse en el futuro. Periodistas y radialistas tienen su lugar y cumplen la misión de informar al pueblo. Virba, tiene también para nosotros su lugar en el sector de los. . maleducados. Ojala el ejemplo no cunda.

El Alcalde Municipal y presidente del club Bolívar Mario Mercado Vaca Guzman, vivió ayer inolvidable tarde. Festejó el título logrado con estruendosos gritos y repartiendo abrazos a los jugadores de su club. Siempre acequible con la prensa y la radio locales se ganó un verdadero "poroto".

De mucho tiempo vimos en el estadio al co-presidente de Bolívar Luis Eduardo "Chichi" Siles, quien acompañado de su señora, festejó también la goleada de su equipo y la obtención del campeonato de 1976.

El Dr. "Guery" Jordán, luciendo chompa celeste, festejaba también, en camarines, el triunfo de su equipo. Jordan es alto dirigente de Bolívar.

El árbitro Javier Rivero, se pasó gran parte del partido de ayer "amonestando" a la barra bolivarista por el hecho de que miembros de ella lanzaban peligrosos petardos al campo de juego. Dos de estos fuegos artificiales pusieron en riesgo la integridad física del árbitro. Censurable esta actitud que en cualquier momento puede causar serios accidentes. Se justifican los festejos y la euforia, pero no de esa manera. Ojalá no se repitan estos hechos en el futuro.

Morales, capitán de Bolívar, tiene condiciones de topo. Eso lo manifestado por un hincha bolivarista, cuando el mencionado jugador anotó en forma por demás rara el citado jugador anotó el sexto gol para sus colores. Morales logró el tanto cabeceando a ras de tierra dando la impresión de querer cavar un hueco. Lindo el gol y explosión de júbilo y aplausos en las tribunas.

El Ministro de Trabajo y Desarrollo Laboral Cnl. Mario Vargas Salinas, estuvo -cuando no- ayer en el futbol. Ex presidente de Mariscal Santa Cruz alentó permanentemente a sus colores. En forma previa al encuentro entregó medicamentos a su club por valor de más de cincuenta mil pesos.

Pese a disposiciones previas, no se pudo evitar, al finalizar el partido que Bolívar saludará a su hinchada. Los jugadores tuvieron que retornar al campo de juego -estando ya en camarines- ante la exigencia de su público que permanecía en las graderías. Los festejos se los efectuarán recién el próximo domingo cuando el equipo juegue, en Tembladerani, frente a Ferroviario.

Luis Prada, funcionario, de la AFLP, se mostró notablemente preocupado cuando una caseta donde se vendían entradas -ubicada fuera del estadio- fue volteada por el numeroso público. El funcionario no se cansó de pedir refuerzos a la GNSP. Afortunadamente no hubo pérdida de dinero, eso si Prada se llevó un buen susto.

Los siete goles registrados ayer en el estadio "Luis Lastra" permaneceran por mucho tiempo en el recuerdo de los aficionados. Los siete fueron de buena factura y sin duda serán centro de comentarios durante los próximos días.

DUELO.-Morales e Hinojosa luchan por la posesión de la pelota. El duelo se resolvió ampliamente en favor del puntero derecho de Bolívar que realizó un excelente partido.

Cecotto se salvó ayer de peligroso accidente

ASSEN, HOLANDA, 5 (AP).- El venezolano Johnny Cecotto voló como bólido flameante al patinar su motocicleta en la competencia de hoy en esta ciudad holandesa y que fue ganada por el español Victor Palomo.

El motociclista venezolano de 20 años no sufrió lesiones, al caer de pié y seguir caminando como si no hubiese ocurrido nada.

La competencia de 750 centímetros cúbicos vió a los 38 conductores de 18 naciones sufrir la inclemencia del tiempo.

Antes de haber concluido la primera vuelta de la carrera, la máquina de Cecotto patinó, estallando la motocicleta al hacer impacto con el pavimento.

Uno de los médicos de la pista, Chris Van Der Ree, dijo "he visto a Cecotto accidentarse aquí antes, pero esta vez quizá oyó el susurro de los ángeles".

El italiano Giácomo Agostini, en Yamaha, no pudo arrancar para la primera eliminatoria del día debido a que le partió la visera de su casco protector. Como resultado, arrancó atrasado una vuelta detrás de la agrupación y se tuvo que contentar con un segundo lugar para la partida en la segunda eliminatoria.

Las carreras de hoy fueron presenciadas por unos 40.000 espectadores que soportaron la pertinaz llovizna.

Equipo brasileño venció en México

GUADALAJARA, MEXICO, SET 5 (AFP).- La selección del Estado brasileño de Rio Grande do Sul perdió por uno a cero ante el equipo de la Universidad de Guadalajara, hoy en juego amistoso de fútbol.

El brasileño Jair logró la anotación para su club, subcampeón de Mexico en la temporada 1975-76.

El gol fue a los 20 minutos de la primera parte.

El encuentro, que tuvo momentos violentos, fue mediocre en general.

Fue el segundo partido de la selección de Rio Grande do Sul en esta ciudad. El primero, el pasado miércoles, lo perdió ante el Guadalajara por dos goles a uno.

Poma ganó prueba ciclística ayer

El ciclista Elías Poma ganó la competencia ciclística que se disputó ayer entre La Paz-Viacha sobre 120 Kms. de recorrido, para tres categorías. La prueba para Primera categoría comprendió 120 Kms. para juveniles 80 kilómetros, y para principiantes, 40 Kms. He aquí los resultados generales:

PRIMERA CATEGORIA 120 Kms.- 1º Elías Poma Matias (Equipo MONARK) 3 hrs. 50,15; 2º Jesús Pérez, (Equipo Guardia Vieja) 3 hrs. 50,59; 3º Ceferino Carvajal (Equipo Viacha) 3 hrs. 52,30; 4º Juan Santos Huaranca (Equipo The Strongest) 4 hrs. 08,25; 5º Juan Antequera (Equipo Guardia Vieja) 4 hrs. 08,53; 6º Jorge Dazan (Equipo Guardia Vieja) 4 hrs. 14,00.

CATEGORÍA JUVENIL 80 Kms.- 1º Domingo Carvajal 2hrs. 33,10; 2º Dazan Golac 2 hrs. 50,00; 3º Genaro García 2 hrs. 50,15; 4º Ramiro Espinoza 2 hrs. 50,15,10; 5º Abdon Matias 3 hrs. 15,00.

BICICLETAS DE PASEO 40 Kms.- 1º Sebastian Mamani 1 hr. 28,00; 2º Mario Alí 1 hr. 29,03; 3º Ricardo Rodríguez 1 hr. 30,01; 4º Felix Lazaro 1 hr. 35,02; 5º Juan Antequera (Jr.) 1 hr. 37,00; 6º Fredy Peralta 1 hr. 37,17; 7º Juan Braulio Bocalgel 2 hrs. 15,15; 8º Gabino Lazaro 2 hrs. 30,00.

ABANDONOS.- Se tuvo que lamentar el accidente del competidor Vladimir López, que fue atropellado por el conductor de un automóvil.

También el accidente de Macedonio Mamani que chocó contra Hilarión Quispe, ambos tuvieron que ser atendidos en el hospital de Viacha.

De 48 competidores que alinearon en la partida abandonaron un total de 8 por desperfectos mecánicos.

Perú ganó el torneo Bolivariano de Karate

LIMA, 5 (AP) - Peró ganó el primer campeonato bolivariano de karate logrando tres medallas de oro, dos de plata y una de bronce, superando a Venezuela, que obtuvo una de oro, dos de plata y una de bronce y al otro competidor, Colombia, que terminó con dos de bronce.

Las tres medallas de oro de Perú fueron conseguidas al ganar en la especialidad de kata individual y equipos en kumite individual.

Dante Souza logró el título bolivariano en kumite individual al vencer por wazari (medio punto) a Eduardo Canales, de Perú. El tercer puesto lo logró Angel Versalles, de Venezuela.

Mario Ramirez Paredes fue campeón de kata individual acumulando 66.6 puntos. Subcampeón fue Marcelo Boldrini, de Venezuela con 66 y tercero Himler Montes, de Perú 65.2.

En kata por equipo Perú ganó con 66.8 puntos, formando por Mario Ramirez, Jimler Montes y José Kanashiro. Venezuela fue subcampeón con 60.2 puntos y formado con Casneo Tanabe, Marcelo Boldrini y Theobaldo García. Tercero fue para Colombia.

Venezuela ganó medalla de oro en kumite por equipos. En la primera rueda empató con Perú con dos victorias y un empate. En desempate Enrique Sadanori, de Perú perdió por wazari ante Tanabe, de Venezuela.

En kumite individual ganó Dante Souza de Perú. En la primera rueda eliminó a Fernando Díaz, de Venezuela y luego superó a Tanabe.

Los delegados de Perú, Venezuela, Colombia, Ecuador y Bolivia acordaron formar la Confederación Bolivariana de Karate en el congreso realizado simultáneamente con el torneo. Se acordó que el segundo bolivariano será en Venezuela dentro de dos años.

Ferroviario logró ayer una meritoria victoria

Meritorio como significativo triunfo logró ayer Ferroviario frente a 31 de Octubre por dos goles a cero en partido jugado en el estadio de Tembladerani, válido por el certamen oficial de fútbol.

Con el triunfo Ferroviario virtualmente se salva de la sombra del descenso ya que ahora totaliza 8 puntos contra 5 de Always Ready y 4 de Figaro Constructor.

El partido de ayer mostró una mejor predisposición en la gente del equipo "carriano" que trabajó intensamente para lograr los ansiados puntos en disputa.

31 de Octubre, por su parte, estuvo lejos de reedifar anteriores performances. Para Ferroviarios anotaron Cancilleri, a los 45 minutos del primer tiempo. Herrera, de 31 de Octubre, en desafortunada acción, batió su propio arco a los 42 minutos del segundo tiempo.

Ferroviario, fue en su juego más práctico mientras que 31 abusó del fulbito.

31 DE OCTUBRE..0 FERROVIARIO...2

Juez: Hugo Rocha

Estadio: Libertador Simón Bolivar.

Fecha : Domingo 5 de Septiembre de 1976

Recaudación de $b. 5.730 pesos bolivianos por la venta de 300 entradas.

Ferroviario (2).- Navarro, España, Saavedra, Abelio, Mizart, Villalba, Gois de Lira, Zanca; Aliaga, Cancilieri y Leaño. Alternaron, Vega, Maldonado y Liano.

31 de Octubre (0).- Escóbar; Espindola, Herrera, Cordero, Cáceres, Espinoza, Pórcel, Albarracín, Cabrera, Almagro y Farías. Alternaron, Quispe y Quisbert.

GOLES: Cancilieri 45' del primer tiempo. Herrera, 42' (autogol.) del segundo tiempo.

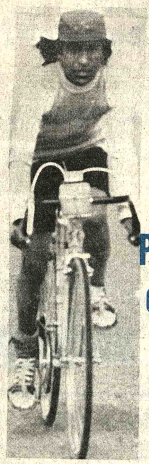

JUVENIL.- Carvajal, pedalista de la categoría juvenil, que ayer participó en el evento ciclístico organizado por la Asociación local.

Peñarol debutó ganando en el torneo uruguayo

MONTEVIDEO, 5 (AP) - El flamante campeón uruguayo, Defensor, cayó ante el subcampeón, Peñarol por 2-1, al completarse esta tarde la primera fecha del torneo de fútbol denominado "Liga Mayor".

El primer período finalizó imponiéndose Peñarol 1-0, con tanto anotado por su delantero Lorenzo Unanue.

En la segunda etapa Defensor niveló cifras por intermedio de Rodolfo Rodríguez, pero más tarde Carlos Rodríguez de Peñarol anotó el tanto que finalmente le dio el triunfo frente al campeón.

Este torneo que se disputa en dos ruedas, clasifica equipos que disputarán junto a los clasificados en el campeonato uruguayo un hexagonal que definirá los dos equipos locales a la próxima copa "Libertadores de América".

El torneo se inició ayer sábado con el partido adelantado en que Nacional igualó en un tanto ante Cerro.

Esta tarde se completó la etapa con los siguientes partidos:

Huracán Buceo 3, Rentistas 2; Liverpool 1, River Plate 1; Wanderers 2, Sud América 1; Danubio 1, Fénix 1.

Real Madrid y Barcelona arrancaron ganando en primera fecha de España

MADRID, 5 (AP).- La ronda inaugural del cuadragésimo sexto campeonato español de fútbol no deparó hoy sorpresas y como se esperaba triunfaron dos de los grandes favoritos: Real Madrid y Barcelona.

Pero si bobo sorpresas, los ganadores tuvieron dificultades para llevarse sus victorias, como ocurrió con Real Madrid, actual campeón de Liga, que jugó en Salamanca, y no pudo conseguir más que un ajustado 1-0 sobre el equipo local. El gol no llegó hasta el minuto 62 y fue anotado por el interior derecho alemán Breitner.

Barcelona, en cambio, no tuvo mayores problemas para dar cuenta del visitante Las Palmas con un rotundo 4-0. El equipo "canario" luchó con tesón pero no pudo contrarrestar la superioridad técnica de Barcelona.

Los goles fueron de Cruyff, interior izquierdo holandés y capitán del equipo catalán a los 39 y 89 minutos; Heredia, interior derecho, a los 14, y Clares, extremo izquierdo, a los 52.

Las Palmas alineó sólo a dos de sus cuatro argentinos, el guardameta Carnevali y el delantero Brindisi. No pudieron jugar Wolff, por no tener a punto sus papeles de nacionalización, y Morete , porque tiene que cumplir un partido de sanción que arrastra desde la pasada temporada.

Atlético de Madrid, actual campeón de la "Copa de España" se llevó los dos puntos al vencer 2-0 a Málaga. Los goles, ambos en el primer tiempo del encuentro jugado en el estadio del equipo madrileño, fueron anotados por el interior derecho brasileño Leivinha derecho en el minuto inicial y el centro delantero Rubén Cano a los 13.

Atlético de Bilbao superó también por un magro 1-0 al visitante Santander, pese a que los vascos ejercieron neto dominio durante todo el partido. El gol fue anotado a los 61 minutos por el extremo derecho Dani.

Zaragoza y Real Sociedad de San Sebastián en un encuentro en un encuentro fuerza, de poder terreno aragonés se anotaron en la , Idigoras, extremo de los visitantes Arrúa, interior iz 26 por Zaragoza.

Sevilla, nuev porada en la divi debió conformars los dos puntos en visitante Elche a goles.

El equipo l mayor dominio te sin orden, todo lo Elche, que jugó co dad y mayor coor

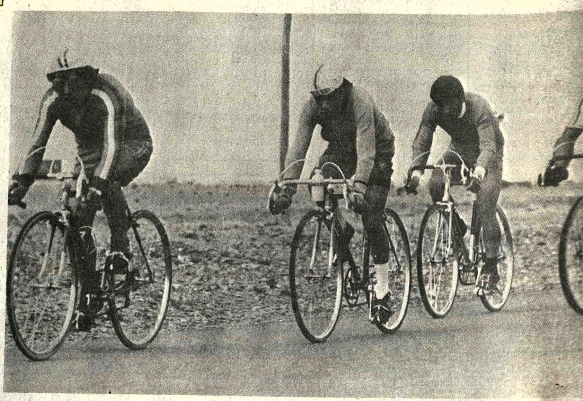

PEDALEANDO EN EL ALTIPLANO.- Participantes de la prueba ciclística en la primera categoría, pedaleando en la ruta a Viacha en pleno Altiplano, soportando el fuerte frío matinal. Tuvo éxito la prueba cumplida ayer.

TURIN MOTORS LTDA

Representantes de FIAT EN BOLIVIA

Felicita al piloto Dieter Hubner ganador del Gran Premio Nacional de Automovilismo "Presidente Hugo Banzer Suárez".

Además hace extensiva esta felicitación a todos los competidores que tomaron parte en la prueba con coches FIAT y en especial agradece la participación de los grandes pilotos

JORGE RECALDE y MANUEL URAVICH.

quienes una vez más demostraron la capacidad de los vehículos FIAT

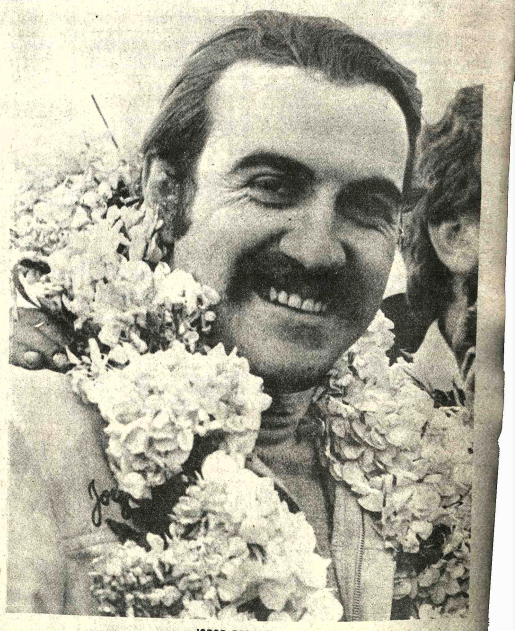

JORGE RECALDE

FIAT---El coche de los campeones

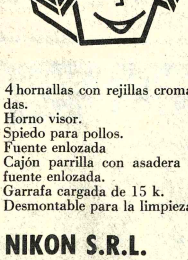

Para la casa con amor una cocina

TREBOL con color

4 hornallas con rejillas cromadas.
Horno visor.
Spiedo para pollos.
Fuente enlozada
Cajón parrilla con asadera y fuente enlozada.
Garrafa cargada de 15 k.
Desmontable para la limpieza.

NIKON S.R.L.

Manco Kapac 335

Ayacucho 441